明治三十九年九月十八日第三種郵便物認可 中華郵政特准掛號認爲新聞紙類

盛京時報 （日刊） 民國十七年五月三十日 星期三 第六千六百四十四號 （一）

盛京時報

戊辰年陰曆四月十二日
昭和三年五月三十日
中日祀祝大典休刊

◎本報價目◎
每張現大洋 五分
每月現大洋八角 五分
▲外埠連郵價目
每月現大洋壹圓
半年現大洋五圓五角
全年現大洋拾圓
▲告白刊資
一行五號字十五字起
一碼刊資一日每行現大洋壹圓
長期另議

發行人 宮川貫作
編輯人 菊池貞二
印刷人 石原庄太郎
發行所 盛京時報社
盛京時報支社

論說

大決戰以後（續）

南北兩軍之大決戰。已於廿七日開始矣。其決戰之結果。勝負屬於何方。此時尚難預測。即兩軍當局者。雖各具戰勝之雄心。要亦不敢操必勝之左券。蓋兵凶戰危。瞬息萬變。明明以爲必勝矣。偶一挫折、竟致敗亡。明明以爲潰敗矣。士卒用命。不旋踵而轉敗爲勝。古今來不少往事。所以在勝負未決判決以前。絕不容旁觀者之逆睹。此次之大決戰。顧爲中外人所屬目。而亦爲中國治亂關鍵之所繫。何則。大戰前後。孰勝孰負。一經判明。勝者乃可本其所抱之主義。以從事於政治上之設施。負者則兵窮財盡。就令野心不死。一時亦無再起之機會。中國局面。或可冀其小康。一般喘息未爭之人民。庶幾猶有一線生機。得以免兵燹流離之浩劫。自由幸福不可期。而此些許之願望。大決戰以後。當不難達到也。●

所可慮者。在此決戰聲中。而有協商和議之消息。如果南北皆主張戰爭解決。此時正緊要關頭。倘仍不出於和之一途。雙方以前之戰爭。殊爲多事。其損失之資財。死亡之人命。將何以自謝於國人。設固以外患爲重。於今日而已有所覺悟。則中國因內爭而引起外交者。亦不始於今日。南北諸公。抑何昧於幾先而偏覺悟於事後也。且外患之來。每因內亂。國內之黨派之軍閥。一日不打倒。國內之戰爭。即一日不歇止。與北暫時媾和。使戰亂延長時期。無寧爲國內澈底之戰爭。然後可免因戰亂而招外禍。試思民國十七年戰亂相尋之故。何莫不悞於和平二字。使南北而固覺悟有和之必要。則戰亂亦從此可止。未始非中國幸事。若日後仍不免於一戰。何如痛痛快快淋漓。以目前之大決戰作一結束。緣南北人民。無論勝負誰屬。但願說可小休。此種心理。諒爲全國人民所同然者焉。

雖然。南北之戰爭。誠如小民所期。經大決戰而勝利歸於一方。然此一方面中之派別之意見。亦殊不一致。設或權利之支取不均。一黨一派中仍難免以干戈相見。現今之結合。本屬同床異夢。不過因大敵當前。相與通力合作。及至戰勝。內部又自相鬩鬩而成爲冰炭。以吾人觀之。此次之大決戰。即不說於和議。與中國時局前途。決無多大希望。逆料大決戰以後。仍不免有敵對之戰爭行爲。如標其主義以相號召。殆爲必然之事實。終之人無悔禍之心。大決戰僅可收拾目前之局面。仍無以平定中國之時局。有斷然者。惟是吾深望吾言之不中耳。

京漢路方面兩軍陣容

保定電。在京某報特派員。抵保以詳細探知前線一切狀況。及今後奉軍之布置並方針等。茲將戰線之範圍及截至本日下午六時止之狀況。列叙如左。

（一）在京漢路之右側。（西側）奉軍以滿城前方約十華里之地點爲最前線。由第十軍（王部）約六師。兵力約二萬名。在山間地帶。與晉軍約四師（約二萬名）。相對峙。計自廿一日起至廿四日止。繼續激戰未息。至廿五日。始獲小康。詎本日又復開始猛烈之戰鬪。奉軍似稍作有利之進展。自十時半左右起。益形猛烈。砲聲隆隆。雖遠在保定城內亦克聆悉。當予於是晚一時入城之際。亦尚聞炸裂之聲。轟轟不絕。

（二）京漢路之正面。近數日尚在萬驛橋之前方。與晉軍之主力相對峙。自昨（廿五日）早起。奉軍轉取猛烈之攻勢。壓迫前方晉軍。本早已奪回望都仍繼續向前進攻。據傳已於本日下午四時左右。奪取望都前方之清風店。但該方面之晉軍。尚擁有優秀之山砲三團。且爲北進晉軍中之主力。故對奉軍之壓迫。毫不介意而仍時出於反攻之舉。因之奉軍已行奪回之清風店。亦殊難料來或再經晉軍之手奪去。將也。此方面之奉軍。爲第十六第十七兩軍。其兵力約有七師。（約三萬名）並另有多數之砲兵參加其中。而其與相對抗之晉軍。亦屬該軍之主力。其兵力約有六師（約三萬名）現正與奉軍之間。連日作猛烈之激戰。

（三）京漢路之左側。（東側）尚未開始猛烈之戰門。仍繼續維持極平穩之狀態。奉軍之第一線。係在高陽前方約七華里之地點。該方面之防備由第八軍（萬福麟部）擔任。其敵方雖顯爲馮軍步騎兵之一部。但不知何故。馮軍仍按兵不動。而與奉軍繼續相對峙中。

（四）在京漢津浦兩路之中間地帶。即大城任邱河間方面。北軍以孫傳芳軍爲主力。協同一部之直魯聯軍擔任防守。孫軍於京漢前線之攻擊開始時即採取積極的行動。已於前日起開始前進。其前鋒部隊。假已於本日開入河間城。此方面之敵方雖屬馮軍。然馮軍並未顯示其大部隊之所在地。亦未另採攻擊的態度。故目下尚在忙於偵查馮軍之所在地及其防備事宜也。

程潛監禁與蔣馮關係

南京電。此間某要人。因慨於時局糾紛。曾對某西人發表。馮蔣間傾軋甚深。極不滿意。大致謂蔣介石因初程潛。而啓馮之疑。致馮派在寧大受攻擊。馮將取蔣之資格而代之態度。致爲蔣派所嫉視。兩派今方各努力於政爭。當今北伐已有眉目之際。乃馮偏懷個人之私意。破壞大局。並在滬設立明鬭之機關週訊社。大事反蔣宣傳。北伐前途已不堪設想。蔣在勢當和奉而自保至晉閻久與馮因利害關係。欲排擠而不可得。將來時局更陷於不可收拾之地。並聞蔣若和奉不得。或被迫而再下野云。

津浦線方面之北軍戰訊
馮軍已退至東光附近

京訊云。某方昨晚據天津電話。津浦線北軍。自昨日（廿七日）下攻擊令後。魯張直褚。親自指揮第六第七兩軍。及第十六軍一部。計有六師兵力。由馮家口王官屯聯絡南進。另派兩支隊由杜林鎮沿鐵路西側。夾擊馮軍。前鋒進抵薛家窩遇馮軍騎兵一部。約萬二千人。雙方遂發生激戰。亘二小時。馮軍不支。至午後三時。北軍進佔泊頭南皮至古漳河之線。現馮軍已退至東光附近。與連鎮之鐵軍結合。計劃抵抗。聞德州之方振武軍。已向連鎮積極增援云●

某方消息。津浦之直魯主力軍。已於昨日對德州頒發總攻擊令。擔任最前線軍隊。爲直軍徐源泉孫殿英袁振青三軍。出動者約四萬人。徐源泉親率所部三師。沿鐵路南進。前鋒在南霞口與馮軍馬鴻逵鄭大章騎兵接觸。其鐵甲車駛至最前綫。掩護步兵衝鋒。第十四六兩軍繼紹向泊頭鎮開進。駐在滄州一帶之魯軍第七軍一部亦奉張宗昌令。實行動員加入作戰。聞直軍前鋒隊。已向東光進逼。正與馮軍激戰中。

聯軍行營參謀處。昨來沁電。原文如下。（銜略）我軍今晨七時。已頒發全綫總攻擊令。督座特派克成星門兩軍長。擔任前敵總副指揮。向德州桑園開始進迫。前鋒第六軍。今晨八時已過南霞口。與敵軍騎兵接戰中。詳情容再續陳。行營參謀處沁（廿七）辰。

魯軍李總參謀長藻麟。昨有電來京。報告前方軍情。原文大要如下。我軍於感（廿七日）晨開始攻擊。全軍將士。義憤填膺。咸奮不顧身。勇往直前。攻克兩師。爲策劃萬全起見。除在總陣地之四週。布設堅固戰溝十四道外。並命先發各隊于勝敵之際。注意搜索敵人陣線。不得輕敵貿進。務使全軍銜接。一氣呵成。蓋運動陣地兩項戰術。須統籌而併顧之也。日下我鐵甲車隊。正掩護斥候隊。陸續向南進展。上下一心。可期必勝。（下略）

某方昨據聯軍方面消息。津浦線西路河間之孫傳芳軍。曾于前日晨向馮軍攻擊。在肅寧附近接觸。聞該方馮軍實力薄弱。持至是日下午。即向饒陽方面退却云。

又昨晚關係方面。接聯軍來電。自河間發。稱防務鞏固原文如左。（上略）自聯帥到此視察防務後。士氣振發。現各綫配置順利。已與京漢津浦兩路成犄角之勢。敵軍即向獻縣潰退。前日小有接觸。敵軍即向獻縣潰退。聯帥擬於感晨到任邱。與于軍長接洽一切。特聞。（下略）

又據津訊。孫傳芳因津浦軍事。業已發動。爲策應京漢方面之奉軍起見。已于（二十六日）由大城赴任邱。決定日內開始進攻云。

劉志陸保持膠東

青島訊云。劉志陸自就任膠東防守總司令以來。一面與金壽良。祝祥本。方永昌。顧震等團結。固守沂州。諸城。日照。濰縣。青州。青島。烟台等處。故膠東全區現仍在魯軍勢力範圍以內。保持現狀。安謐如常。一面膠東爲山東富庶之區。餉源所在。對於所屬各縣之行政事務。以及各項稅收。亦經劉氏與金壽良。趙琪等。切實整頓。亦已恢復原狀。日前張宗昌接劉志陸來電。略云。膠東各屬。現均維持原狀。安寧如恒。各縣稅收。亦均照舊徵解。除將賤部必須之給養采金等款提出外。其餘大宗稅款均存留此間。候命送解等語。張氏接電後。即電召林憲祖速至滄州。會商此事。聞擬在膠埠設立省長行署。處理軍民財政。

楊森敗退開縣

川訊云。吳佩孚將由大竹走綏定。派陳廷傑赴綏與劉存厚接洽。楊森部與郭汝棟等部在梁山接觸。楊部已離萬縣退開縣。郭即就二十軍長職。賴心輝部由江津開長壽。準備東下。

又訊。楊森郭汝棟十五日在川東接觸。楊戰不利。十六日離萬縣退開縣。郭汝棟已就二十軍軍長職。賴心輝部陸續由江津遂赴長壽。溯江東下。吳佩孚準備由大竹走綏定。陳廷傑赴綏。與劉存厚接洽。

奉孫直魯各軍力謀聯絡

京訊云。關於奉軍今後之佈置及將來之方針。現雖經張楊兩軍團長與在任邱之孫傳芳之間。再三往返磋商。已成立充分之聯絡。而關於如何善處之點。似正在大費苦心加以研究。其中尤以應與孫軍左翼相聯絡之津浦路滄州方面之褚玉璞軍及張宗昌軍之士氣。仍屬不振。最爲可慮。故若值南軍大舉來襲之時。不免陷於最危險之狀態。且奉軍雖極力偵察馮軍主力之行蹤。而迄今仍無何等朕兆。或竟擬向河間及津浦路方面。大舉來襲。亦未可料。則因是對此諸點。實最爲苦心焦慮。思所以善處之也。現屬於張楊兩軍團長所指揮之第二十九軍（戢翼翹部）第十一軍（富雙英部）及第二十軍（于學忠部）尚充任豫備隊。猶未加入戰線。度此等部隊。或擬於情勢危急之時。始令赴援。至津浦路方面之應援部隊。則係刻下預定以楊村爲中心。而散駐於京津一帶之京津地方守備軍之第五方面軍即吉軍（張作相部約一萬五千名）據傳已成立使之相機應援之計劃。從而張楊兩軍團長。爲決定此等之主要策戰起見。分於十九日乘瀋車由保定前赴大城任邱。在該地與孫傳芳晤商一切。二十日始歸保。又孫亦於二十日由該地乘瀋車赴保。訪問張楊兩軍團長。再度有所協議。一路事。充分有所接洽。即日折回北京。據傳雙方之間。業已成立相當圓滿之聯絡。從而自此種聯絡成立之結果。張楊兩軍團長。似已大體樹立作戰實佈置之方策。並似確信其若能在最危險之津浦路方面。作雄厚佈置。則中間方面及京漢線方面之線戰。當克充分保持。但敵軍中之最足懼者實屬馮軍。故對其主力究將出現於何地點。以及南軍主力究於何日集中完畢等點。現尚加以充分注意。因之。張楊兩軍團長似將採取軍事上所謂各個擊破之策戰。蓋擬乘刻下晉馮黨三軍步調不一之時。對最接近之京漢路及該路左側（西側）之晉軍。如以痛擊。俾受鉅創之後。再舉其主力對進窺河間方面之馮軍。在該方面之大平原中。舉以全力與相搏擊。然後復轉調大軍集中津浦路方面。以期將該方面之黨軍。亦行擊破也。近二三日來京漢路右側（東側）及該路正面之對晉軍之戰爭之所以備極猛烈。或即出於上述戰略也。

張作相赴楊村

京訊云。昨據隨張作相赴保定歸來之某君談稱。張係廿六日正午十二時抵保。屆時張楊兩軍團長均到站迎接。下車後。即入光園。該三人比在園內協商三小時之久。三四軍部參謀長鮑文樾亦在座。正值會議之際。接前方電告。稱望都之晉軍。已被我軍擊潰。三時許會議完畢。該三人又親到保定市面巡視一次。五時張楊親送上站回京。九時半繞豐台進東站。十時回宅。至此行任務。係奉大元帥命。訪張楊協商機宜。接洽情形。極爲圓滿。今日下午二時。已入府陳報。據查集中南口之吉軍全部。已於廿六日輸送終了。步兵張作舟旅及五方面軍團部騎兵常堯臣旅駐靜海。張作相因各團駐落堡趙維楨之補充旅駐獨流鎮。騎兵邢占清旅及騎兵十一軍配備公路。決於日內（行期當在廿八九兩日）先赴落堡檢察防地。隨即到楊村查防。以上事竣。即向獨流靜海進發。張并決定以後往來於北京楊村天津靜海等處。俾資鎮攝云。

張宗昌已改編畢事

滄州訊云。張宗昌退津浦路北段後。會晉京向府張（作霖）請示軍機。並自請處分。府張除溫語慰勉外。並囑令即回前線嚴密佈防。張宗昌出京馳抵滄州。即在北關省立第二中學設立行轅。並召開軍事會議。當即決定將所部另行改組。嚴加整頓。老弱殘兵一律淘汰。有一兵即有一槍。無槍者遣散。從前所幾軍之名目。即日取銷。茲已發表者。張敬堯爲第二七方面第一上將集團軍司令。寇英傑爲第二上將集團軍司令。徐源泉爲第一中將集團軍司令。許琨爲第二中將集團軍司令。劉本立爲第二師師長。朱玉寶爲第三師師長。張繼善爲第四師師長。宮梅岑爲第五師師長。每師均按三旅實足人數編制並附屬相當之騎砲工兵。及迫擊砲。機關槍。電信隊。每師在一萬五千人以上。刻下漸次改編就緒。士氣甚旺。加入大舉反攻云。

廣告

上海青島行（滿船航路）
▲榊丸 六月二日
▲長平丸 六月四日
▲天津丸 六月五日

天津行
▲天潮丸 六月三日
▲濟通丸 六月五日

龍口行（往復共旅順不行）
▲龍平丸 五月三十一日

香港行
▲第一東洋丸 六月五日
▲晴海丸 六月十日

電話（代表番號）四一八五番
臨部通吾妻橋 回丸二商會 電話五八八八番 四二六四番
船專荷客扱取店
大連汽船株式會社

利亞甘露丸是一種
清內熱 祛胃火 利胆平肝 消食化水的藥 爲清涼潤補之劑
凡患
頭目暈眩的人 消化不良的人
頭痛作嘔的人 食慾不振的人
大便乾燥的人 精神疲靡的人
均不可不服
利亞甘露丸
其中尤以吸雅片烟的人 更不可不日進此藥 免除雅片烟不良的作用 如便秘 胃呆 肌肉瘦削 顏色灰白等患
定價每瓶現洋伍角 打 伍圓
另有批發章程函索即寄
奉天總發行所利亞大藥房
各埠大藥房皆有出售

發財秘訣
五魁首 三大元 一心敬 四季財 巧七個
快陞冠 四紅喜 寶一對 滿福壽 全來了
前日登奉載之猜口號十句。今借用作中法儲蓄會之儲明章程。舉凡儲款方法。得獎等級。包羅無遺。一經引證。極爲明顯。洵屬天造地設之。本會儲款分爲五級。此之謂『五魁首』。每月有現大洋三元。即可入會。此之謂『三大元』。入會後一心前進。不稍間斷。則一年四季。均有發財希望。此之謂『一心進四季財』。本會每月開獎一次。有特獎。有頭二三四五獎。有小獎。共計七種。此之謂『巧七個』。特獎定額現洋九千元。居各獎之冠。此之謂『快陞冠』。頭獎現在已四個。此之謂『四紅喜』。小獎以末尾一字相對爲準。此之謂『寶一對』。儲款滿期。本利一齊歸還。此之謂『滿福壽全來了』。秘訣精義。原來如此。閱者當亦聞所未聞也。甚望閱者於酒食徵逐猜拳行令之後。退而思及儲蓄致富之道。爲未雨綢繆之計。否則大好秘訣徒在酒席筵前。磨拳擦掌。雙雙朗誦。雖響遏雲霄。終不過酒的問題。及花錢的問題。其與秘訣眞意。正背道而馳也。中法儲蓄會。開辦業已十年。會友遍於全國。欲閱詳章。函索即寄。會址奉天大西門外電車道西 中國電話一六六五號

別墅出售
坐落旅順新市街 地皮六百坪就中房下二百五十坪紅磚建造二層樓房前控大洋天空海濶實爲旅順第一絕景用作別墅尤爲適宜欲購者請臨敝社接洽幸勿坐失好機

△永不退色▽
●自由襪●
晉通線襪多要退色、或不經穿、惟自由襪確實担保、洗晒非但顏色不退、堅牢經穿、可稱獨步、又好看、又價廉、人人歡迎兒童男女、應有盡有
自由紗 自由呢 自由布 自由霜
天奉鐘樓東 三友實業社啓

啓者敝號於五月七號由奉天中國銀行開出天津中國銀行照付匯票一紙號碼五千二百二十一號桑墨元計洋六百元刻因携至交河縣城北劉家番村於五月十七號晚爲土匪六七名進院搶去衣物及該匯票除向中行掛失外該項匯票無論落於中外何人之手概作廢紙特此登報聲明
奉天福盛鏵爐桑墨元啓

花柳專長
本院開幕六載於茲。診療內外科。眼科皮膚花柳科。婦科。產科。小兒科。凡來本院診治者。無不口碑載道。信用昭著。不分貧富與階級。均克與以滿意。並使痊癒。今又大加擴充。聘醫士產婆添設病室。創立之初。廉價招來。以利患者。而盡濟世活人之天職。
本院長張民基履充軍醫處長（東北軍三十四旅陶）野軍討郭時）軍醫科長（十軍司令部）下列出委任狀之專長。各種治法新奇治愈。日期確定。次藥針。手術精熟。保險無苦痛。輕者七日痊癒永保不犯。本院長出身履歷正大。所以願全名舉用合經醫學畢業。所以學問頗深。充差以及行醫多年。所以經驗充足。存心濟世活人。所以價目最廉。凡來本院治療者。勿論手術及換藥均由本院長加意診斷。詳加療治使診治之回數最少爲止。且一經醫好。永無後患。數年以來。因治癒疾病而結爲朋友者頗多。如上之醫冠中西區乃奉天花界中諸朋友也。亦因治病而結交者。且既經結爲朋友則金錢更非所計議者。本院特備大宗德國九一四（六〇六）及一千二百〇六號藥針等減價注射（奉天首創）其他日本法國各藥亦均齊備價目本院五年前即於奉天開設首創減價注射因之城鄉各關以及交通便利之撫順遼陽等處多有來院注射者口碑載道信用昭著九一四之四號以下者現洋兩元以上者三元其他一二〇六等亦較他官私各醫院價值低廉其速來試之

醫冠中西
懷高潘茄李武于越王王韓趙張潘賈孟
靜占文大云荊佐靜福凱夢成茂福雅瑞廣
臣一會鴻閣山海亭竟臣華祥泉軒亭堂遠
馮李李王陳陸黃楊劉王張張楊張楊姜喻
華金桂云子錫其實樹樹少廣子德子恩清
亭樺升章林三禮衡明芳全元容才蜂成海
恭頌 院長
民濟醫院院長張君之惠德 友誼

保管戒除阿片煙癮
民基氏戒煙丸
阿片嗎啡。之喪身敗家。人所共知。但欲戒除之須有良法。以保證安全。本院長以十數年之學問及經驗。研究戒煙之種種方法。有內服藥及注射藥針諸法。如在本院住院。輕者七日保證完全。官准立案戒除遠年近日之阿片煙癮不吐瀉不誤作業之良藥
試用盒現洋一元 大盒現洋三元 外埠郵資一角

民基氏搜毒丸
官准立案清血解毒對於各種梅毒有神效良藥
小盒現洋四角大盒二元二角郵力加一

民濟醫院
院長 張民基 陸軍二等軍醫正 北京陸軍軍醫學校畢業 醫學士
曹宏毅 北京醫科大學畢業 醫學士
尚潔民 產婆

住院便利
本院爲便利病者添設一二三各等病室凡重病或行手術者或戒除阿片者或外城來奉求醫較住店方便今將病室之特長列後
一●設備完全（被褥以及零用物品俱全）
二●價格低廉（三等房飯費一元普通藥五毛二等房飯費二元藥一元一等房飯費四元藥二元但有時不用藥者減收或病者自欲飲食者亦可變通
三●入院隨意。入院之時間不拘晝夜均可。又關於飯食方面治療方面看護之看護法。無不聽從尊意

鎮威上將軍……事宜公署 委任第157號
委任張魁軍
令張魁軍爲鎮威第八軍團軍長司令部軍醫處中校處員此令
民國十五年一月二日
金永恩監印
張作霖

鎮威第三四方面軍團聯合軍團司令部任命狀第9041號
任命張魁軍爲本部後方醫院二等軍醫正 此狀
軍團長 張學良 韓麟春
中華民國十六年六月十七日 監印員張蔚華

問病者注意
醫學人注意
本院診斷各病向加詳細。以免有誤。故勿論來院求診或來函問病者均須收診察費現大洋兩角
本院因大加擴充特聘請醫士一名。須醫學畢業者。產婆一名看護藥劑士助手等。學
奉天北市場東北角民濟醫院只此一家並無分院

戰局猶與北軍不利

京漢路津浦路及河間方面

(廿八日天津發電)

京漢路戰况奉軍未必有利即如完縣滿城等處均被晉軍再度佔領加以石莊方面南軍後隊陸續開到馮軍仍然繼續猛攻 又電據中國側消息京漢路馮晉聯軍攻擊極其猛烈奉軍自二十六日起逐漸退卻保定方面其第一線佈置定與 又電津浦路北軍自二十七日奉令總攻擊後張宗昌褚玉璞等雖身先士卒叱咤督戰無如各隊多乏戰意滄州附近戰况頗不進展加以馮軍右翼部隊遽在河間滄東遠道挺進威脅直魯聯軍側背其右翼部隊則在任邱附近已向孫軍開始攻擊統觀大局猶爲北軍悲觀

溫樹德因陰謀被捕

(廿八日北京發電)

直隸派全盛時代之渤海艦隊總司令溫樹德日昨在本埠德國旅館被軍警當局逮捕聞其原因係以齊燮元爲中心暗中活動運動直派復活

天津查獲共產黨員

(廿八日天津發電)

本埠法國租界之黨員秘密機關久以法租界爲根據地大肆陰謀竟被發現五名于日昨引渡中國官廳界事訊問即行檢驗查所搜出之黨員名簿及其陰謀過激書係與客歲在京勞農使館所搜出者相同北京實其分系無疑結果外間謠傳凡對租界外之勞農領事館全行襲擊等語

英擬派軍出動華北

(二十八日天津發電)

駐滬英國派遣軍參謀長哈斯喀度氏關于京津之警備與華北一帶形勢惡化遂急遽晉京與英使藍博森氏協議之結果決計一聯隊派遣于芝罘備京津間有必要時再行增派該參謀長已于本日離京抵津豫定二十九日回滬

南軍將開始全綫攻擊

(天津二十八日發電)據某處消息南軍當于日內開始北伐總攻擊

濟南兩銀行復業

(濟南廿八日發電)本埠中國交通兩銀行自濟案發生以後即行休業迄于本日始完全復業

蔣介石檢閱駐徐各軍

上海電。蔣介石連日檢閱駐徐各軍。

又徐州訊云。蔣介石來徐。原擬赴寧報告日案情形。因寧府來電阻止。謂後方佈置。頗關重要。故臨時中止。宋子文及宋美齡。均於十五日到徐。聞將赴豫。至於津浦戰事。在濟南以北者尚劇烈。以南則入於停頓時期。駐張夏周山劉峙所轄第一第九兩軍之一部。自任中路攻擊以來。損傷頗鉅。近奉蔣命。調九軍赴沂州休息。一軍至徐州集合。故一軍三師涂思宗。既率部於十七日由張夏來徐。該軍政訓處。亦於十六日晚到站。略事補充。遺防由王均之第三軍。楊勝治之第十軍填駐。歸第五路總指揮朱培德統轄。是以駐徐楊勝治軍卅師裴正部。於六日由徐開赴前線。此魯南軍事調動之情形也。至徐州方面。連歲兵燹。水患頻仍。江蘇賑災委員鄭魯生。於十五日到蕭。已從事放賑。沛縣亦將於日內查放。銅山各界。則辦理以工代賑。修築徐沛路。於十六日下午二時。行開工儀式。由縣長劉炳長主席。報告以工代賑之宗旨。次戒嚴司令衛立煌演說三要點。一。路事完成。交通便利。二。輸入文明。三。運輸靈捷。亦賴於端在交通。四時閉會云。

又云。蔣介石於十六日偕宋子文宋美齡等。晨九時赴基督醫院慰問傷兵。十七日赴雲龍山大操場檢閱四十六軍六師賈思之第二團。對官兵訓話。十八日下午八時五十分偕宋美齡宋子文及隨員衛士等專車赴鄭晤馮。會商對日應取之態度。及京漢線軍事計畫。自南北戰事以來。徐浦間路員工人。異常忙碌。蔣於十七日貸洋二千三百六十二元交軍事管理處錢宗澤。解往浦口路局支配分發。賀耀組乘一次專車赴寧。向寧府陳要公。至濟南以南之蔣軍。因爲日兵所阻。不得北進。現已變更戰略。蔣命劉峙之第一集團軍第一軍。移駐沂州。繆培南之第四軍。張克瑤之三十三軍。移駐曹縣。顧祝同一部移徐。以王均楊勝治兩軍。駐中路泰安。至今日止。涂思宗一二三團。完全到徐。分駐於九里山一帶。師部住北關西關頭。略事補充云。

戰線延長八百餘里

各路北軍聯防佈置

(廿八日北京發電)

京漢京綏津浦三路北軍佈置之情形極端右翼爲鄭澤生所部第卅一軍駐防龍關次爲高維嶽所部第九軍駐防下花園懷來一帶湯玉麟所部第十二軍駐防桃花堡于芷山所部第卅軍之一部駐防紫荊關及金純所部第十五軍駐防門頭溝至於京漢路方面則由西部戰綫以次萬福麟所部第八軍王樹常所部第十軍胡毓坤所部第十六軍榮臻所部第十七軍互相連接佈置長陣中路則批翼翹所部第二十九軍及于學忠所部第廿軍以河間爲中心駐防高陽任邱等處孫傳芳軍則駐防河間滄東褚玉璞軍則駐防沙河鎮至馮家口間極端左翼即由張宗昌軍担任駐防馮家口至舊縣鎮間凡此戰綫延長實八百里之遙兵力計可二十萬人

京師商會努力籌樂捐

京訊云。京師總商會自正副會長允許復職後。所議孫遜市姚秀岩等。對於上月斷欠之數。仍繼續向各方籌集。一俟全數湊齊。即另籌五月分之欵。俾便屆時呈繳。昨日由會致函各行會。限三日內。將已繳或未繳樂捐之各商號。造册送會核辦。用意無非催速交欵之進一步辦法。至前日開會議決。派調查員前往各處調查一事。已經由會呈文警廳備案。至所派何人。尚未決定。此事須在警廳批准以後也。擬聞擬定人數。不出二十名。現時孫學仕因事尚未到會。冷家驥每日到會批閱文件。照舊辦公。茲將昨日致各行會之通知錄次。

逕啓者。本會所辦之自動義務捐。費幾許周折。經幾多困難。始蒙院部允准。月繳五萬元。以抵制奢侈苛捐。此中情形。早邀洞悉。惟副會長因各行號交欵未齊。殊形困難。不得已於五月十二日聲明辭職。乃於二十三日特別大會。後經會董主張挽留。乃顧念大局。勉强復職。但各家所認捐數。自應迅予交齊。以資應付。現計五月分已屆繳部之期。而上月分未齊之數。既須湊齊。五月分之數。尤須繳足。倘無圓滿結果。則正副會長縱極熱心。恐亦愛莫能助。仍須出於辭職之一途。今綢緞洋貨行布行皮行等。已照認繳之欵提前交到。務望貴處迅將認繳之義務捐。於函到三日內。將已欠及未交之欵。如數繳清。以便彙繳財部。是爲至要。再請將已繳欵之各號名稱欵數。亦儘三日內造册送會。至日前限期開報未入商會之家數。並催一併詳細造册附送。俾便稽考。實紉公誼。即頌安綏。京師總商會啓。五月二十六日。

馮軍主力忽現於中路

(二十八日北京發電)

鹿鍾麟所部馮軍主力大隊遽爾出現於獻縣饒陽安平一帶勢將衝破河間至滄州之防線

黃郛堅決求去

上海電。黃郛復電寧府。仍堅辭辭職。又某方上海電訊。寧府外長黃郛辭職後。繼任人選。有五朝樞王正廷兩說。聞伍頗不願幹。王說或可成爲事實。寧府對此問題。於廿六日召集中央政治會議討論。結果派譚延闓張靜江陳果夫三人。赴徐州與蔣商決。午後二時。譚張陳先後到下關渡江。專車啓行北上。

湯玉麟將抵京

京訊云熱河都統兼第廿二軍軍長湯玉麟。爲便于隨時指揮各處駐軍起見。特于前日將總司令部移駐懷來。一切均已佈置妥貼。聞湯以前方現時既無戰事。本人似無長留該地之必要。決定趁此時機。返京一行。俾便親向府張報告此次戰爭之經過云。

楊宇霆在保定談軍事

張學良亦說北軍必勝

保定訊云。在京某報記者廿七日午後二時赴保定城內光園之第三四方面軍團部會見張學良楊宇霆兩軍團長。探詢戰局眞相。茲詳誌兩氏之所言者如次。楊宇霆首語余曰。近來關北京方面謠諑孔多。實則我軍在此一星期內。戰事頗有順利的進展。晉軍在京漢路之右側。(即西側)於數日以來曾繼續的向我軍猛襲。經我軍奮勇抵禦之結果。旋被擊退。迨至前晚(廿五日)。我軍已出以反攻的行動。前線正着着佈置。故在最近數日中。預測我軍必可獲得相當的發展。現我軍右翼第一線。在鐵道西側之完縣。距保定約卅華里。正面第一線。在望都附近。距保定約卅三華里。左翼第一線。在蠡縣前方。昨日得據探報。有馮軍一部份在蠡縣方面發現。其兵力若干則尚不明。總之現在我敵兩軍。已爲開始決戰之初期。以大勢言。我軍可占有利。於一兩日中當能越過中守之防線。而向前活動。但我軍於戰勝後。果將馮晉兩軍追擊至若何程度。尚難斷言。大概須看彼時敵現狀。而定進取。至於我軍與任邱方面之孫(傳芳)軍之聯絡。已臻妥貼。即與津浦路方面之北軍。亦可充分呼應。全線佈置無破綻也。楊氏言至此。(楊自稱)已離京多日。詳細情形。余尚不甚深悉。但大元帥確已早胸有成竹。具有應付時局之方針。至於方針如何。余在未能探明以前。自無以發表。余此時所可以語君者。即北京市民。現因宣信謠言。自相驚恐。實則前線軍事方面值勝利。後方自毫無危險之可言。故市民盡可安心。不須轉自驚擾也云云。張學良次發言。關於前方軍事。經余爲說明。其詳情已經由楊軍團長一一告君。不待余之再述。至於時局問題。余亦因近未返京。不甚明悉。且余以軍團長之地位。服務軍事。方極忙碌。對時局問題。實亦無暇加以深功之研究。余於一二日內。擬歸京一行。藉便可以聞知時局之新況。彼時可再圖與君一談之機會云云。

武漢軍北伐

白任總指揮

上海電。寧政府軍事委員會。昨(廿三)日電李宗仁。任命白崇禧爲武漢軍北伐總指揮。將第七第十三第卅五第卅六等軍。歸白節制。限六月一日以前。集中鄭州。

又電。據武漢軍駐寧關係者表示。白崇禧雖似可即進行北伐。但實尚有不可知之點。第一在馮玉祥之眞正態度。第二在湘軍各部。能否協心聽命是也。總之武漢軍出兵日期。現尚由白在新鄉協議。須俟白親行回漢再與李宗仁接洽。方能完全決定

高維嶽駐宣化

京訊云。據某軍事機關消息。京綏路之北軍。以湯玉麟爲總司令。高維嶽爲副司令。高任前敵。湯策後方。昨據關係方面所傳。高之司令部。已移到宣化。其隊伍沿涿鹿下花園洋河各要隘駐紮。湯之司令部設懷來。其隊伍沿沙城桃花堡一帶防守。所有陣地均極鞏固云。

奉軍決定最後方針

戰勝以後之進取程度 不幸而敗之善後策畫

京訊云。關於奉軍將來之方針。雖似經張楊兩軍團長及張作相孫傳芳之間。充分有所協議。然其結果似仍未作何等決定。蓋此問題。應依奉軍在此次決戰中之勝敗如何。以研究其勝時與敗時之兩種應付方策也。惟刻下在張楊兩軍團長及張孫之間。則確已決定不再撤退。毅然一大決戰。故在京漢路上由北京至保定之間。無論在若何之重要地點。均未施行何等防備工程。(惟自昨日起。在保定北方第二車站之徐水車站已僱用土民。着設堅固壍壕陣地)。在保定以北之任何地點。亦未散駐軍隊。故自其集中全力於前線之點觀之。亦足充分窺知其間之消息也。然此雖爲張楊張(作相)孫四大將眼下之方針。然將來苟於此次決戰幸而博得大勝利時。將如何處置乎。又不幸而大敗時。將如何處置乎。此爲最重要之點。惟傳聞上述四大將領之善後處置。大體已協定如左之案。

甲。決戰而獲大勝時。

(一)因對晉馮兩軍。不能徹底的加以追擊。當追至適可之地而止乎。

(二)對於蔣軍。加以追擊之程度稍高。最大限度在完全奪回山東。

(三)爲此等處置後。對于晉蔣兩軍。應採取適當之手段及方法。促進妥協之機運而此妥協佈告成功。則與晉蔣兩軍聯絡。澈底討伐馮軍。以舉完全討赤之實。惟與晉蔣兩軍妥協。則青天白日旗之懸掛。及張作霖下野問題。當然發生。故關于此點。將來尚須充分研究。

(四)對于晉馮蔣三軍。卽不予追擊。尚有充分之餘裕。將或潔然結束軍隊撤退關外乎。

乙。大敗時。

(一)將如何始可損害不大而退往關外乎。

(二)使駐防京津一帶爲京津防備總司令之吉林軍。由現在防備地點稍爲前進。使此軍隊掩護退卻。然後先於京奉路之灤河北岸。集結敗兵。始完全撤退關外。或不失爲一策乎。

白崇禧返漢

漢口電。白崇禧廿六日返漢。與李宗仁等商要公。決一週內仍北上督師。又訊白崇禧廿六日晚返漢。將任第四集團軍第一軍團長。在鄭與馮蔣均有所接洽。軍事計畫。亦已商妥。日內仍擬再度北上。陳紹寬二十六日亦到漢。爲程潛向李宗仁。白崇禧說項。湘省軍政界。并已電譚延闓。請對程加以營救云。

京漢線正面奉軍佔優勢

保定電。京漢路方面之戰況。現正時生變化。其正面及鐵路右側(西側)之激戰。現(本早十一時)尚在繼續之中。自昨晚起。即聞砲聲隆隆。不絕於耳。迄本早十一時止。猶未停息。迨下午砲聲始止。據三四方面軍團部消息。在鐵路之右側(西側)奉軍第十軍約二萬名。與晉軍約三萬名之間。在完縣一帶發生激戰。因奉軍於昨日(廿六日)下午。派第十師及學兵團一旅。向該方面增援。始使晉軍之左側迂迴運動完全失敗。而被擊退。自本早起奉軍已稍占有利之進展。而漸壓迫前面之晉軍。次在京漢鐵路之正面則有奉軍第十六軍(在萬順橋)鐵路之左側則有第十七軍(在于家莊之前方)第廿九軍在(高陽之前方)。第廿軍(在任邱之前方)等形成橫列陣地。且與津浦路之滄州。及大城之孫傳芳軍。保持充分之聯絡。(總兵力約七萬名)。而此方面之敵。則爲馮軍步騎之一部。且奉軍頗占優勢。但仍持重不發。擬俟右翼之第十軍進展後。始起而突攻左翼。以期殲滅馮晉兩軍之一部。至外傳昨晚(廿六日)十二時。奉軍已進攻至望都前方之淸風店之說。則非事實。其正面固仍在萬順橋附近云。

税務公署減政

京訊云。京師税務公署。向例由財政部分發人員。其津貼係專案追加。列入預算。該署監督張國忱。現因預算業經奉令核減。不能再行追加。若有分發人員。係列入預算之內。倘再分發新員。勢必無法安插。昨特具呈財政部。請求嗣後再有人員呈請分發。暫予緩發。以維預算。原呈如下。

呈爲呈覆事。案奉鈞部令開內開。據財政專門學校呈稱。本校第一班畢業生。分發京兆財政廳任用。林華呈請改分監督京師稅務署任用等情。並據該員呈請前來。業經令行京兆財政廳查復。許員並無經手未完事件。應即改分該署。俾資作用。仰即呈復。合行令仰遵照等因。奉此。查職署前以人員擁擠。曾於民國十二年呈准停止分發。嗣於十五年間。奉令分發蔡乃通張光猷二員。復經先後呈明。緩予分發在案。詎督到任之初。奉令核減經費。裁汰冗員。遵將職署經費每月核減一萬元。按照限定額數。另編新預算。呈報鈞部暨陸軍第三四方面軍團部在案。就現時情形而論。已經分發到署各員。尚不能全與相當職務。如再續行分發。更覺難於位置。惟查該員林華。係原在職署供職。自應繼續任用。令其照舊服務。仍支原薪。暫不另行追加預算。庶免市經規定經費額數。遇有牽動。嗣後再有人員呈請分發職署時。仍懇鈞部俯賜查照。緩予分發。俾符前案。是否有當。理合呈覆。伏乞鈞部察核。實爲公便。

粵省縣自治籌備草案

廣州訊云。廣東省近日已着手從事地方建設。以實現訓政之主張。政當局因此而注意地方自治一端。政分會委員李文範氏對於縣自治籌備方案已擬就。提出政治分會討論。一俟修正後。即可通令施行。茲探錄縣自治籌備案原文如下。根據建國大綱。凡一省完全底定之日。則爲訓政開始之時。在訓政時期。政府當派曾經訓練考試及格之員。到各縣協助人民籌備自治。其籌備工作。應分下列各欵。(一)調查全縣人口。(二)測量全縣土地。(三)辦理全縣警衛(四)修築全縣四境縱橫之道路。此四項工作辦理完善。則更須按照[illegible]縣人民之政治智識能力。合於下列三條。即(一)曾受四權使用之訓練。(二)完畢其國民之義務。(三)誓行革命主義者。則得選舉縣官。以執行一縣之政事。得選舉議員。以議立一縣之法律。本此遺囑。對於縣自治籌備方案。略陳管見於下。第一工作。調查全縣人口。調查方案由省政府定之。監督指揮之責。由民政廳長任之。方案之實施。由縣長任之。但有二要件。調查須確。期限須嚴定。第二工作。測量全縣土地。依照現行省制。由主權機關確定各縣土地測量方案。於一定期限。照案實施。第三工作。辦理全縣警衛。依照現在編練委員會預定計劃。短期促成。第四工作。修築全縣四境縱橫之道路。築路應分爲省幹路縣幹路縣支路三種。修築應分爲三時期。第一爲完成省幹路時期。第二爲完成縣幹路時期。第三爲修築縣支路時期。但省幹路經由之縣。須分段合作。按日成功。至於方案及期限。由建設廳定之。以上四項工作。同時對於縣民之政治智識能力。必須有相當之訓練。然後能舉自治之實。故訓練方案之決定。尤刻不容緩也。而訓練分兩方面。一知的方面。由學校教育及社會教育養成之。行的方面。應令與縣民以參政之機會。爲達到第二個目的。故於縣自治籌備建築中。應分爲上層建築與下層建築。而下層建築(實爲上層建築之基礎)亦即使縣民全得參政之機會者也。茲將區鄉自治組織大綱建議如下。(一)縣之下分若干區。區之下分若干鄉。其區域依從來之境界。(二)區鄉自治組織系統如下。區民會議。全區執行委員會。鄉民會議。全鄉執行委員會。(三)區自治權屬於區民會議。但於一定條件之下。區執行委員會行使之。鄉亦同。(四)區或鄉之執行委員。由區民或鄉民直接選舉之。(五)選舉區或鄉執行委員。採用普通選舉制。但選舉人以年滿廿歲爲限。(六)區執行委員五人。鄉執行委員三人。(七)區民或鄉民會議。由區或鄉公民組成。其資格另於組織法詳定之。(八)區或鄉之執行委員。爲名譽職。(九)區或鄉之執行委員。任期一年。但任期未滿。區或鄉之選舉人得於一定條件之下。依總投票方法罷免之。(十)區或鄉民會議得於一定條件。爲自治規約之創制或複決以上十項。爲鄉區之自治組織大綱。如以爲可行。則其組織法可由建設委員會起草。俟決定後。即可按照實施。提議者李文範。

廣東省政府準備改組

農實兩廳定期結束 各廳人選業已內定

廣州訊云。自廣州政治分會議決改組粵省政府。即將案發交建設委員會。擬訂組織法大綱。建設委員會亦卽推舉常務委員彭一湖負責起草。迄今忽忽已經一月。尚未擬妥。於此時期中。一般政客復紛起活動。不日謀取差缺。更四出製造空氣。而昨日某人將任某處。明日某人將調某職。一若甚確也者。近又盛傳省政府定期十五日改組成立。茲經記者向各方調查。亦非事實。緣組織法尚未脫稿提出。省政府當然未能尅日改組。查建設委員會對於起草組織法大綱。經已積極進行。但正在擬辦間。卽奉到國民政府。明令公佈。各省政府組織法。該會担任起草員彭一湖。以組織省政府大綱。既由中央頒佈。各省自應一體遵照。倘粵省獨異。則未免不能統一。現在是否尚須自行起草。抑遵照中央頒佈。不敢自決。乃於該會常務會議時。提出報告。略謂本人承衆公推負責起草省政府組織大綱後。卽着手擬訂。但查中央最近已另頒佈修正省政府及各廳組織大綱。兩粵政府奉令改組。事同一律。是否仍應起草。擬請呈復政治分會核示。經議決照辦。惟久未奉批示。致無形停擱。記者亦曾以此事向與李濟琛接近之某君叩詢。據謂粵省情形。與各省略有不同。且粵省自劃分四善後區辦理善後。其間對於撤委縣長行政官吏等。已與省政府及各廳權限有侵越抵觸之嫌。於改組時。自應詳爲規定。冊使有侵權或管轄不淸之弊。故李將再爾仿建設委員會。根據中央最近頒佈之修正組織法。從新起草。務期適合粵省現在情況。省政府之改組成立。在本月內確不能實現突。惟現時省府六廳中。農工實業兩廳。已決定裁撤。而中央頒佈之省府組織法。仍有農礦工商兩廳。李以其與原日農工實業兩廳內容無異。認爲改有設之必要。若其原有職務。不能併歸各廳辦理時。則另行設處掌管之。並擬在省府下添設一勞資仲裁裁判所。以處理工商間之糾紛。農工實業兩廳。則決定在省府改組前。先行裁併。以省縣枝。經令趕辦結束。及飭建設民政兩廳實行接收。聞民建兩廳均已定期本月十五日遵令接管。至各廳長之人選。現亦確已內定。除財政廳長仍爲馮祝萬繼任外。其餘民政廳長一職。由陳銘樞力荐范其務。已得李同意。決調劉栽甫接任廣州市政委員長。林雲陔接任高等法院院長。建設廳長委李文範。教育廳長委黃節。省政府主席一職。李仍力推陳銘樞。陳亦不如從前之堅却。已有允就之意。

甘肅施政近訊

南京訊云。甘肅省政府向中央政治會議電告施政情形云 四月上旬。本府據各廳辦事報告。最要者如財政方面。(一)淸查荒地經產。招領墾殖。分三年全數墾齊。四年一律升科。遞限改歸公有。並予處罰。(二)實行淸丈法。以平均負担。得賦稅。先由寧夏區試辦。依次推行。並擬有淸丈地界大綱。民政方面。(一)嚴禁重利盤剝。並通令各縣。整頓水利。甘肅雨量少每多旱。通擴充因利局。以爲根本救濟。(二)令各縣切實修導舊渠。開新渠。如寧夏淸等處渠工。已著成效。教育方面。(一)由中央附設教育行政人員訓練班。凡各縣教育局長以下教育行政人員。均令入班訓練。每縣二人。分三期辦理。每期三月畢業。授以黨教育行政及新教育之原理方法。以期改進地方教育。(二)通盤審核各中級學校經費。由教廳召集各校長及會計員。並會同省督學員四人將各校原有經費及新請增加經費通盤審核。並另定以後添加班次呈請增費劃一標準辦法四項。以期一律。建設方面。(一)實行計口植樹。本年種樹節。凡省城各機關人員及民衆方面。用實行計口方法。種樹極多。因定有罰則。亦比往年易於成活。(二)保安隆務寺處出產礦品甚旺。民無知。有阻開情形。已介該縣縣長切實勸指。使知利益。並協助開取。以開財源。理合電陳鑒核云云。

王揖唐談時事問題

天津訊云。關於時局問題。記者特於昨日下午五時。往訪前參議院院長王揖唐。適王氏臥病。辭不見客。記者再三表示來意。始允見焉。王氏略謂。近日京津政客。擬以和平手腕。而握政權之空氣。誠然有之。但據余(王氏自稱)所見。此說決非如世間所想像之有力。大約均係由於個人之想像。或希望。及新聞記者之想像等釀成之空氣。至於段派中人。雖亦有作相當之運動者。然不能謂爲段派全體之運動。且按目下情形觀之。此等運動。未必能有成功。至在吳光新宅會議一節。決無其事。頃聞吳君尚來余處。伊決無上述之意志。且伊亦以爲現在作此運動。不能成功。至於交通系方面。亦傳有此運動。但亦僅爲梁士詒個人之意見。其中心僅爲北京。決非以中國全體爲主眼者也。聞葉恭綽氏現尚居大連。所謂交通系之運動中。究竟有無該氏。則余不知。又段派中人數甚多。誠如君『指記者』所言。但作上項運動者。則不多見。此外章士釗現同其夫人前往英國。正在半途之中。大約已抵南洋。故與上項運動。當無關連。此外之直隸派。係以曹吳爲中心。而曹吳兩人。現均未在津。諒無何種運動也。按以上情形。可知目前之京津一帶雖人可作上項之運動。十中之九。當爲謠言最多之地。余向不欲聽謠言也。至段執政對於此事。尤毫無關係。每日除讀書下棋外。別無所事。總之段派人中。有一人作此運動。即謂段全派之運動不可知也。又閣下指記者所云。張氏下野後。將東三省實權與張學良或楊宇霆。并取委員制。且與西南方妥協一節。爲梁士詒所唱之說。但決不能如此簡單。即成事也。又孫省長之赴上海。係因接有張介石佈孫南下之電報。而始南下者。並非俘爲張將之委託。不能收功否何種段。殊不敢必。又段氏與閻氏之關係。向稱親密。但關於調停一節。尚無任何關係之發生。且段氏現尚患足疾。然精神甚佳。又聞貴有多數日本新聞記者來華。不知確否云云。

奉天萬芝堂茸蔘莊

蔘茸補腎丸

此藥專治男子先天不足後天虧損少年破身太早房勞過度腎虛腎寒精經如冰不能種子陽痿不興興而冷久夢遺滑精腦髓空乏腰痛耳不精神短少自汗骨蒸以及婦女鳴脈不調赤白帶下下元虛冷久不孕育等症服此藥添精種子壯陽補腎大有奇功每匣現大洋一元一打拾元整

立止咳嗽藥

專治男女老幼諸般咳嗽不論年深日久虛損勞傷咳嗽吐血痰中帶血傷力咳嗽肺虛痰喘睡臥不安飲食少進內傷外感肺經不清此藥善能止咳定喘養血清痰能補能和能清能散管保去根永不再犯立見功效每付現大洋四角拾付三元五付一元八角

(此藥各埠均有代售外埠郵購郵費自備)

神效虎骨酒

專治腰腿疼痛手足麻木半身不遂五勞七傷服此酒神效每大瓶現大洋二元中瓶一元

開胃止痛丸

專治男婦心胃疼痛胸膈脹滿飲食無味嘔吐惡心寒積肚痛等症服之甚效每付現大洋三角每拾付二圓五五付一元參

雙合化痔膏

專貼男婦諸般積聚心胃疼痛胸膈脹滿氣逆不舒泄氣瀉痢疾遺精痳氣腿疼痛手足麻木小兒食積痔塊下墜脫肛肚腹疼痛常貼此膏化痔消積速效每貼現大洋四角

牛黃上清丸

專治上焦風熱痰火內發言語蹩亂或頭肢暈咽喉不利風寒身痛聲寒不通口燥舌乾四時瘟疫眼目赤腫耳鳴等症服之神效每大盒現大洋一元小盒五角

保胎健母丸

專治婦人患墜胎者或一次二次或受孕之後久服此藥萬勿墜之患誠屬保胎之良藥每匣現大洋一元

宋氏救喉散

專治咽喉諸症單雙乳鵝喉瘟疹痘毒纏喉花柳攻喉或腫破爛水漿不進吹之立見功效每大瓶現大洋陸角小瓶參角

本堂發賣川廣藥材湯劑飲片丸散膠丹一概俱全 本堂中國電話壹千壹百四十三號

總號士醫▲宋子岐孔益忱應症 分號士醫▲劉東陽李樹民應症 本堂開設奉天省城(總號大西關大什字 分號商埠北市場)萬芝堂謹啟

生趣之由來

吾人生存世上，本各有天賦之樂趣，豈可輕易放棄，然有幾人，能全無缺憾而享受此天賦之福哉，査其原因，要皆不講衛生及多病之結束也。

▣腎病殺人 ▣甚於刀兵

疾病中最可怕最損人者，莫如腎病，其殺人之多，較近年各處罹於刀兵者爲尤甚，

腎病一除，則百病不侵，恢復生趣，庶幾有望，腎云，五人之中必有四人患此，如腰酸 背痛 風濕 骨痛 遺精 便濁及便溺痛等皆腎病先兆，急宜注意者也，更可慮者，有已患此病而不自知，至十分發作時，始覺其苦，然此時醫治已受靈痛楚腎病之患眞不可輕忽也。

恢復生趣祗此一法

第威德補腎丸，爲補腎強身延年益壽之靈藥，爲恢復生趣之惟一聖品，服過者咸稱神效奇特，確能使服者如願以償欲享人生充份樂趣及百年高壽者，盍速嘗試之，

▲第威德補腎丸各大藥房均有出售

東三省獨家經理 營口 源來盛洋行

大東醫院

入院隨時應需

奉天大東關

院長 森川千丈(前在日本紅十字會病院勤務)

醫員 章琴詩

日電話一三四六番中一二五二番

人

人造乳是下奶最有效驗的藥

各埠藥房均有經售

定價 每瓶現大洋壹圓 每打現大洋拾圓

(1)

監製發行 永年西藥房

藤田洋行

奉天浪速通三層大樓

合名會社 藤田洋行

鐵道用 礦業用 工業用

各式 各種 機器 材料

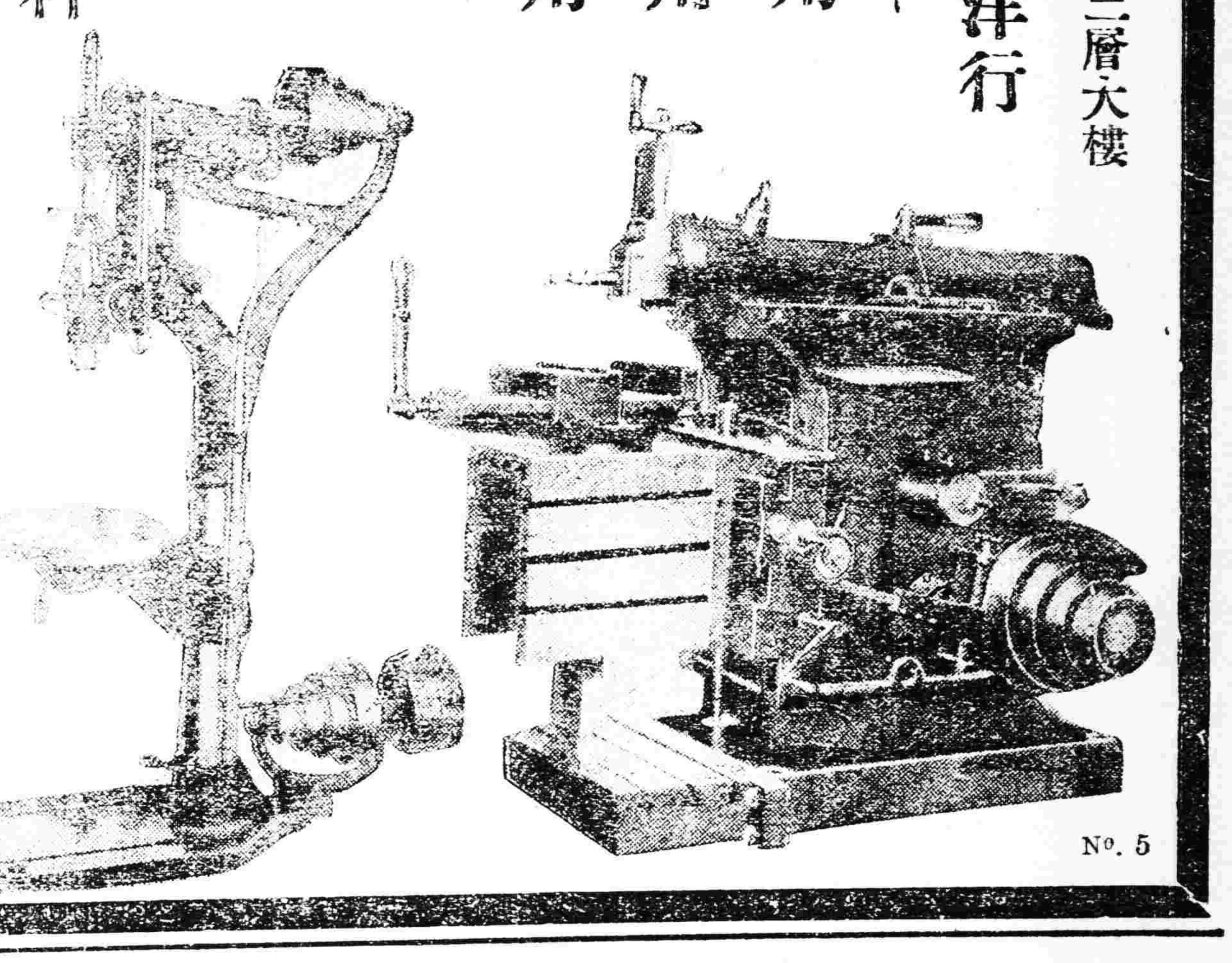

No. 5

長生不老術

人類未來之福音 醫藥界之新發明

長生不老之仙藥，東亞各國自古以來，皆有此種傳說，而一般人之欲獲得此長生不老仙藥之心理，則又無論東西各國人士，八九相同，不過空存此種願望，而苦實現之無途，今幸有維也納大學教授生物學研究所々長斯泰因納哈氏，研究一種返老還童法，而使人遂其長生不老之希望現已從許多方面証明其完全成功，此種醫藥界之發明，實人類未來之福音也，據斯泰因納哈氏研究所得說，婦人之卵巢，男子之睾丸，所分泌之生活素，實爲身心活動之根源，而人物之衰老，即由於生殖腺之分泌作用減退或停止，反之欲圖生殖腺健全，而使其分泌盛旺，則百歲老人，其活動力與二十歲之青年等，敝公司即本此理創製**來福片**，**來福片**之効用，專治陰虛，腎虧，精薄，精冷，陽物萎縮，舉而不堅，遺精，夢洩，滑精，見色流精，手淫過度，精腎渴衰等症，須知生殖機關失其効能，小便頻數，尿管滴瀝，生活力日形減退，人生到此，毫無樂境，君若覺精易疲，若不速治則体內四肢酸痛，頭暈耳鳴，氣促心悸，即上列諸病之兆，宜速服**來福片**，強壯腎關，堅固精道，扶助元陽，滋補腎水，連服每日，定能顯奇効，即無病而体虛之人服之，亦能神經靈敏，思想日新，精血充盈，扶陽正氣，誠濟世活人之寶筏也，若欲保永久之青春，欲元氣增進，記憶力及精神乎，去百病根，保持自然之美，防衰老而長生乎，保夫婦之情愛，享受天賦之樂乎，則請速服**來福片**，**來福片**藥價每瓶洋二元五角 每六瓶大洋拾參元 每打大洋貳拾五元

經理所

奉天四平街 大德生大藥房 | 遼陽西大街 義和堂藥房 | 營口二道街 中西大藥房 | 瓦房店新市街 德記大藥房

奉天鼓樓南 五洲大藥房 | 鐵嶺西門裡 義和堂藥房 | 營口魚市口 五洲大藥房 | 大連市監部通 華泰大藥房

奉天鼓樓南 歐美大藥房 | 長春北門外 中西大藥房 | 營口永世街 興亞大藥房 | 天津錫店街 萍記公司

奉天鼓樓南 永年大藥房 | 長春北門裡 興亞大藥房 | 芝罘朝陽街 華美大藥房 | 西關于永樂街 德記大藥房

北京東單樓 東亞公司 | 哈爾賓道外 泰華西藥房 | 吉林糧米行 五洲大藥房 | 其他各埠大藥房均有代售

清血解毒 KP 喜肥力

人之生長皆賴乎血液之週流而血液之週流乃所[illegible]肢體舒展氣管之關要也故血液稍有虧損體質因之衰弱敵染[illegible]減少外毒遂乘虛而入即醫書所謂血勝毒則敗之血敗毒則勝[illegible]然毒性不一毒質各異論毒之最烈者莫甚於花柳毒也輕則害[illegible]則傳遺後嗣設治之不善即有性命之虞凱輯氏兄弟大醫生洞[illegible]實難袖手故採選上等清血解毒藥材經專門化學藥劑師提取精液[illegible]無雜質藥性溫和而不猛效力宏富而不燥爲違和者易於飲服實係清血藥中之一大王也 凱輯氏兄弟大醫生聖藥喜肥力 係清血解毒無上之佳品此藥功能清理血液洗除週身之濕毒及諸種潰瘡使病者添置白血球增加敵染力發達筋肉活潑血液專能滅遂毒質使毒循而出不遺根基凡服此藥者定能脫離病域而登壽世非虛語也凱輯氏序

兄弟大醫生內服清血解毒喜肥力

專治清血解毒除濕化瘤。皮膚斑點。梅毒痂瘡。骨節疼痛。癩症骨瘡喉鼻腫爛。升頂歸後。梅性疥瘡滑。爛腳氣。○毒性結核。軟硬疳疾。血分不清。虧氣虧血。男婦各種。癆虛疾。婦女花柳梅毒症。或毒性。不孕或因毒閉經。或梅毒化胎。或子宮作消。或毒串終身不孕。赤白帶下。信水差前差後或終日淋漓不止。以及脫落毛髮。頑毒痔瘡。喉痛音啞。毒染耳聾。或梅毒入骨。一經服用。百毒俱消。血液立清。元氣恢復。其身體繼之而壯。設無病之預防。或疑似之毒症。及直接傳染。間接傳染。均可服用。故西人每以凱輯氏兄弟大醫生聖藥喜肥力爲血清滅菌斯言也。

中華代理店

北京各大藥房均有經售 天津各大藥房均有經售 通州心順成 營口萬順成 綏中義順成 義縣東和堂 錦縣大增堂 錦縣福全生 唐山安大藥房 秦王島啓永盛昌 山海關公和祥 煙台福興堂 興城德興昌 旅順仙芝堂 旅順大德堂 金州志義藥局 瓦房店天和堂 呼蘭河大和堂 陶林站會榮福

奉天日站恒濟堂 奉天北市場恒濟堂 奉天中西大藥房 奉天和勝泉 奉天吉慶德 奉天大吉祥 奉天萬生堂 奉天同利生 公主嶺三合公 四平街大德堂 開原德祥原 遼陽義和堂 營口中西大藥房 營口義興成餘記 營口洪春堂 營口天和堂

千金寨德泰興 梨樹縣大德堂 本溪湖春和盛 安東人生東 安東福興堂 鳳凰城大德生 蓋平盛春義 大石橋樂合祥 海城德增福 大連西崗廣和堂 大連西崗天和藥房 大連華泰藥房 大連華西藥房 烏兒蓋盛發祥 橫道河子天合堂 饒店新泰興 范家屯德慶和 滿溝子廣生堂

鎮縣福陞永 吉林寶升堂 樺甸大益堂 吉林瑞發祥 吉林育生遠 吉林順義堂 吉林大益堂 吉林世德堂 吉林下九台世德堂 長春世一堂 長春大和堂 長春城裡同德堂 長春天育堂 洮南縣德慶仁 長春三馬路中西藥房 雞冠山德厚興 張家灣德泰增 雙城縣成合長

雙城縣世昌增 雙城縣世一堂 齊齊哈爾大同仁 阿城縣世昌永 江省泰華西藥行 一面坡成德和 昂昂溪育升瑞 安達站萬春堂 公主嶺德泰祥 滿州里德茂盛 呼蘭縣錦和彩 呼蘭縣復合堂 綏化縣和發福 綏化縣榮德西 富克錦永生藥房 富克錦廣和發 加木斯大德堂 西集廠百工藥店

通河縣同發德 甜草崗新來春 雙縣洪泰成 巴彥縣同發廣 巴彥縣信記書局 海倫天豐恒 海倫久達長 拜泉昌照相館 拜泉英美煙公司 望奎縣新藥房 蘭西中西藥房 雙樂鎮通聚成 大來縣衛生藥房 海拉爾洪順堂 寧安縣永生堂 寧安縣振興堂 寧安縣萬生堂

鐵嶺福合盛 八面城德慶同 遼源城德會慶 奉天歐美西號 雙城堡永德堂 大沽義和文記

設無處購買請將款寄至駐華總發行哈爾濱道外泰華西藥商行立用奉上不致有誤價目每瓶大洋一元五角打十五元

東三省新聞

▲奉天▼

○誠省長由京來奉

吉林省長誠允前奉吉張電召晉京磋商軍費及政治事宜業經多日茲已事竣該省長遂於昨廿八日晚乘京奉車由京來奉擬稍事休息即當於日內北上回吉林本任云

○理事長因公晉京

中東鐵路理事長李紹庚頃以磋商路務事宜必須晉京晉謁交通當道接洽一切李氏茲於月之廿八日由長春來奉於今日(廿九)早西上赴京至何時回哈則未可知云

○元帥府電詢徵兵

總司令部前曾奉北京電令令各縣徵兵已有月餘然各縣業已將所徵之兵陸續送省尚未齊備忽於日昨接到北京大元帥電所徵壯丁是否徵齊速爲造報以備調用云

○祁廳長整頓學務

教育廳長祁彥樹爲整頓學務起見頃令各縣教育公所遵照其大致約分六項(一)各校添授經學(二)各校添設平民夜課(三)擴充班數(四)設法改良校務(五)補助教員(六)將學生數目呈報備查云

○飭防軍愼重軍械

東三省後方警備隊總司令吳俊陞以際此時局不靖匪類潛伏各軍負有保護地面不得不時加謹愼而槍械爲一身之護符更須保重途需防範槍一帶駐防各軍於槍械之上務須愼重保守免其輕棄而爲他人所乘云

○張軍長委交涉員

第三四方面軍團長張學良因該軍團部交涉事宜殷繁任事原有人員不敷辦理例須再爲增添現查有劉毓林者熟悉外交頗堪勝任特於廿八日調往充任該部交涉員以資補助辦理交涉云

○第四炸彈隊出發

第三四方面軍團長張學良因前方軍事緊急迭次調動軍隊前往關內協防藉保治安茲得確息北大營第四炸彈隊現奉調已於月之廿八日將一切軍裝預備齊全即行出發前往榆關云

○白契加罰新規定

財政廳不稅白契照章加罰業經實行茲再詳爲解釋以免誤會查驗用房不動產未稅白契逾六個月未滿八個月者加罰一倍逾九個月至十個月者加罰二倍逾十一個月者統加罰三倍云

○催各縣解送罰款

財政廳長以各縣課賦自五月一日後一律加罰早已通令各縣知事遵照辦理將所罰之款按月解繳並造冊報省今已月終催令各知事務須將罰款掃數解齊不准拖欠云

○兵工廠嚴禁曠工

東三省兵工廠總辦臧式毅以軍事吃緊需用軍械爲數甚鉅除將星期休息取消晝夜加工趕速製造外對於工人有因事曠工者一律不准並嚴定規通令各分廠若有曠工之工人曠一日罰工二日以儆效尤云

○教導隊調回奉省

北京大元帥府之衛隊旅中曾組織教導隊一大隊共計四百餘人迄今尙未畢業近因時局關係將教導隊調歸十九師前調派將該隊於日昨調回奉省駐於城東山嘴子以便教練或供調遣云

○令具報交涉案件

奉天交涉署前奉外交部令開爲考查交涉案情起見仰即將本月內與各國間之已結交涉案件開具清冊據實呈報以資考核高署長即於昨廿八日飭令各交涉分局詳查送省核奪云

○各縣呈報防務訊

全省警務處長陳奉璋因時局關係深恐敵探潛入生事曾通令各縣警甲所長辦理聯防在案茲聞各縣所長奉令後將聯防情形均行查造表冊如西豐興京桓仁柳河金川等廿餘縣警甲所長業於廿八日呈報到省云

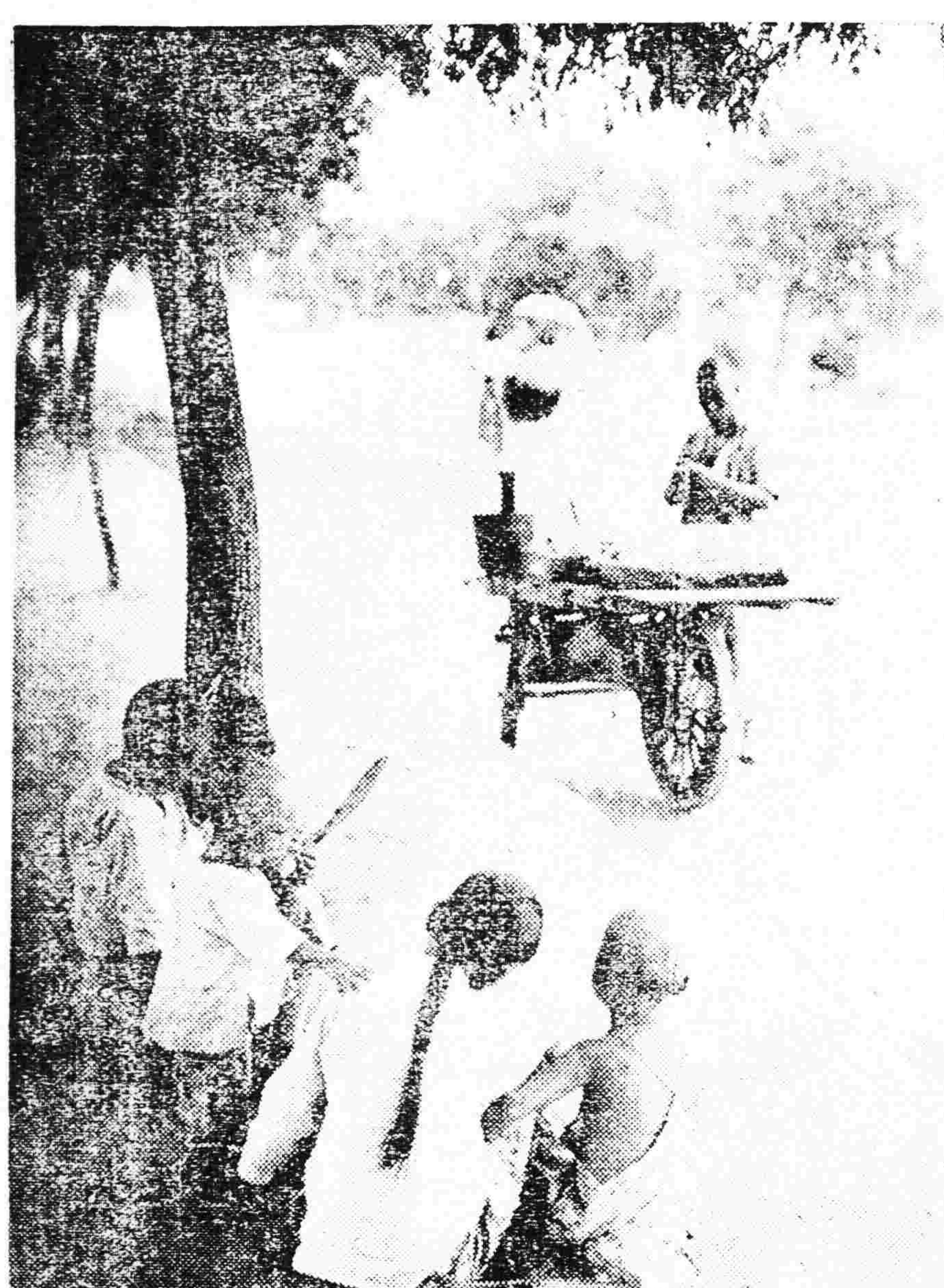

◆◆一輪推向也園路 幾個角黍夢濃陰

○開原縣請領槍械

開原縣警察所因時局不靖原有槍械不敷分配該所遂於昨廿八日派員來省向當道請領匣槍十五枝子彈三千粒等情當道查核可行當經准如所請云

○高廳委任檢察員

高等檢察廳現因鳳城縣司法公署檢察員之職出缺亟須委人以專責成茲查有郭佐唐者係法政學校畢業資格相符當即委爲鳳城縣司法公署檢察員云

○王監督公畢回任

遼陽縣知事王煜斌前因辦理地方要政並爲警甲請領槍彈各事特行呈請當局准其來省陳商辦理現聞該知事來省將各事辦理就緒故於月廿八日由省搭車赴遼回任云

○高等廳又查登記

高等審判廳長史延程現因登記一項關係收入至爲重要每月調查數次以資稽重故於月之二十八日通令各縣司法署現已派員某等前往調查以重登記云

▲長春▼

○日警之戒備演習

長春附屬地日本警署長峯岸氏以時局關係訂廿八日午後一時在西公園實行警備演習計有岩本氏警部之第一隊宇和田氏警部之第二隊齋藤氏警部之第三隊倉迫氏之機關槍隊中川氏之別働隊小原氏之特務分隊均指揮峯岸今日已整理機關槍及新槍式俱以便及期演習云▲

○舊市場火災調查

廿六日夜城內舊市場失火燒死五人損失甚鉅應今日調查所得之消息堪爲事實之致證市場西北有坐南向北之裕記成衣舖爲劉某兄弟合資公司有學徒十數人是日晚製衣工作既畢置熨斗於板壁旁均呼呼睡去不意熨火復熾板壁被燃勢乃蔓延管賬先生灼焉醒急起呼救時大師傅身已着火急解衣狂呼餘已驚醒逃出惟李某(十六歲學徒甫兩月)等二人因火煙封戶竟罹此劫隣近成衣舖亦被殃燒死三人消防隊趕至勢已猖獗強竭力撲滅迄天明方熄事後調查計燒死李某孟某等五人重傷二人輕傷十數人胥斷腿折血肉淋漓又燒燬機器五架被褥衣服千數百件誠駭聞也▲

▲長春▼

○趙局長就職誌要

吉敦兼吉長路局長趙鎭於昨(廿六日)朝九時許至局就職並在總局門前宣布政見略誌如下此次魏局長被撤交部委余接充屢辭不獲惟勉盡棉薄但余對於路政素乏長才深望諸公合力襄助共策進行所有各處課長仍照常供職勿懷疑貳須知路局乃營業性質非其他政界可比長官一動條喝全撤者且路局非發財機關余固持人材主義云非來此發財者爲實地做事而來終來能否如願則殊難預測云▲

○納涼園定期開幕

頭道溝滿鐵附屬地舊有大和旅館俗呼之曰大白樓經商主任設備納涼園一處以令大和旅館已歸獨立新主任用中勞君到差以來百般改革以期盡善盡美而納涼園亦因之重新其中添設山水樹木花草魚鳥之類足供中外遊人瞻覽現設備飲食茶水飲饌等各遊客二三知己或備酒談心或專用餐僅有物美價廉之概現已預備齊楚並請中外各界參觀定於六月十二號開幕每日午後七時開至一時止云

▲吉林▼

○聯席會議之內容

吉林各法團代表赴奉列席東三省法團聯席會議原定廿七日晚車首途嗣因預備提案故延期行裝因爲討論改於八日晚車南下擬詮此次會議要點有三(一)共推代表再度入京謁見大元帥面陳利害敦勸出關何泰保鎭三省(二)關於中日五路協定交涉案痛陳利害拒絕簽字(三)對東鄰出兵山東及奉天應有相當之表示與應付云▲

○捲煙特捐再加徵

捲烟吸戶特捐原徵值百抽廿施於客歲全國烟酒事務局因軍需浩繁爲籌款接濟計於原徵外加徵附捐百分之十茲吉垣捲烟吸戶捐局奉到中央命令以現在軍事方殷需款孔亟議定將捲烟特捐於原徵正附捐外再加百分之十充爲中央臨時政費現已開徵計此捐值百共抽四十云▲

○各長官捐助文光

吉垣私立文光中學校之發達狀況曾誌本報茲該校爲當倘校本起見特由董事會議定募集基金四千元近由副董事長李助天會同董事韓石卿謁見各當局勸捐誠代長捐二百元榮財政廳長捐二百元劉教育廳長蕭高等檢察長各捐一百元其他各廳處長亦多樂捐而劉教育廳長並先年給補助費千元該校前途已不可限量矣▲

○劃分省蒙之疆界

省座查本省扶餘縣與東內蒙古哲里木盟郭爾羅斯前旗交界之處有江套柳通一段疆界迄未劃清懸案已久長此以往於管治均多不便特派政務廳旗蒙科第二課課長蔣體帥前往扶餘會同該縣知事與蒙旗代表查勘劃分以淸權限蔣課長已捧檄就道矣▲

▲營口▼

○召開全省鹽務會

東三省鹽運使賴義人頃爲整頓鹽政撙節收入計特於月之二十五日假鹽運署召開鹽務會議并令飭各製鹽緝私局長場知事議員等一併來營參與會議各局長場知事奉令後當先後應召來營至會議內容則調查鹽商嚴拿鹽梟等項云

○海軍紀念祝賀會

附屬地內地方事務所長久保田賢一氏昨二十七日午後五時假公會堂地點開海軍二十七週紀念祝賀會當時各界代表及多數市民齊集講演海軍東渡之由來及其經過旋由岸田領事高呼帝國海軍萬歲久保田所長高呼天皇陛下萬歲禮畢開宴頗極祝賀盛儀云▲

○重行徵集民車令

軍事倥傯時局緊張戰區設備自應嚴密惟戰域遼濶各軍之糧秣軍需需用孔亟不能不增添輜重車輛以備需要政軍事當局曾令各縣徵發民車茲聞縣署又奉省署令謂前徵車輛因戰區遼濶不敷分配仰仍照前徵數輛車行徵集送交前方軍需處勿得延宕干罪云

○派員詳查地畝數

本埠籌辦公債分配程度長以慮奉令勸募者公債雖已實行惟恐境鄉商民人等尙有不明公債之意義隱匿漏報希圖避免者若不實行淸查殊難公允是以特請縣署派員協同議員調查地畝房屋商號資本之多寡然後再行按畝分派云

○請保護避難日僑

營口日本領事岸田英治前接該國駐赤峯領事中根電謂近由奉方積極警長城一帶防務故途來市面顯搖陽一帶兵馬紛乘時出騷擾所有僑居該處之日本官民非但名恐擾意外擬日內赴營避免請向中國官憲要求保護岸田得電後當面謁道尹請予派員沿線保護云

○教所令防範學潮

教育公所昨令飭各校略謂此次濟南案件發生後全國人民因憤日人之強橫慘虐無不敵愾同仇思有排斥而各校學生亦均發其愛國熱忱頗爲後盾似此熱心衛國同堪嘉許惟彼莘莘學子方在致力學業之時本末可妄干國事且事關國體自有政府辦理更不須學生有軌外行動仰即飭知各生專心學業勿得妄動致誤實貴光陰而免釀成意外云

▲安東▼

○郝道尹電飭勦匪

東邊道尹郝克莊迭接輯安劉知事電稟朝鮮境內之大股胡匪頻頻告警郝道尹爰於日前分電臨江通化等縣知事及警甲所長從迅調集警甲兜剿股匪勒限肅清該匪跳梁小醜此次大軍雲集不難一鼓盪平各縣商民從此可以安居樂業矣

○趙局長業已回局

本埠稅捐局長趙梯青自蒞任後因操勞過度又值其夫人仙逝精神上大受刺激因此種種身體失和乃移入丹國醫院調治迄今浹旬病已全愈該局長於日前回局照常治事云

○道署派科員查案

東邊道尹公署前據輯安劉知事電稟本月十九日朝鮮境內林土日警駐在所發現匪警格斃日警綁去人票等情郝道尹根據此種報告以匪警之眞相不明急待調查爰於廿六日派外交科員沈耀五前往徹查以憑核辦沈科員即日束裝赴上江而去歸期未定云

▲開原▼

○派警官押送民丁

開原縣公署前奉鎭威上將軍公署通令徵集民丁曾誌前報該署以現在業將應徵民丁一百一十人檢驗妥當須即送省編制故於二十七日特行指派三區區官李慶芳押送民丁晉省俾便編制成軍云

○教練所舉行畢業

開原縣警察教練所已於廿四日考試畢業該所係教練生任以考試既畢應即舉行畢業式以昭慎重故於廿八日函請洪監督尹所長到所攝影稱賀畢業典禮云

○警察所請領匣槍

開原縣警察所頃遵警務處令於二十五日具情呈請由來省槍十五枝但每枝價金票一百元附帶子彈二百粒該不日即可將槍領到云

▲岫巖▼

○警察所領到軍火

警察官擦首所長員以該縣境胡匪非多備銳利戰品不爲功故特假安東會議之便親往省城兵工廠購得機衛槍十餘枝炸彈三百九各種子彈二萬餘粒買東南運已於二十五日抵岫云

○購荒者咸被匪綁

錦縣東金溝有激荒者于綿人介紹轉買我岫巖人民地買者計十四五人於日前親往看荒去價年日突來胡匪二十餘名武裝整齊不問貧入除當時設計脫出數人其餘九人咸被綁去擄財實調查之岫境地瘠民貧販農甚多該看荒者均係傾用窮民親戚自籌詔知爲匪所綁不能贖又得受罪何天不憐窮人之甚耶

▲西豐▼

○崔所長公畢返豐

西豐警甲所長崔振亭前者晉省會議諸般就緒當即與解處長乘南滿車到開轉乘開豐車于廿六日午後一時抵豐經警甲官長率隊赴火車站迎迓云

○張所長交代兼職

西豐教育所長張羽田前因縣立師中學校金校長去職未曾保人經代理數月刻于二十五日薦任子安充任張氏即將代理三個月事宜交代清楚云

▲西安▼

○部員調查煤礦誌

西安縣境素爲產煤之區如北郭牛截河城西孟河亮五區鴨子圈等處均經各礦商前後在財政廳實業廳等處呈請備案開採經以上各廳呈部備案近者部派王竹泉來安下榻於同和旅館除往縣署與張監督接洽外逐日按照各煤礦之礦權人所報之礦區詳細調查以昭核實云

○舊銷燬証作廢期

西安縣署奉到東三省臨時籌濟總局訓令各縣商民各戶以及各種土藥店所存之生熟藥料一律均應黏川銷燬証惟前禁煙局已發出之銷燬證流於民間者甚多商民以正價購領者固多而該局之不肖員書揹不發給人民者亦所在皆是若不加以限制另換新式銷燬証則無以區別茲制定東三省臨時籌濟總局之銷燬証令發各縣署轉發各商民土藥店一律黏貼所有前禁煙局之銷燬証限本年五月十日爲期作廢等因張理棠監督奉令後將斯法撰擬佈告俾衆週知以重烟政云

○張監督注重路政

西安縣張理棠監督近以城內各街巷道路坎坷夏則積潦冬則存雪此種路政不成事體於廿六日飭市政所長魏化南楊向宸韓恩榮劉鏡涵等三科長及坐辦王化宣將各街巷詳細查勘後將市政所科長等督飭夫役將各街巷道路剷高墊低修作泥鹼脊背形兩旁均掘成水溝俾天雨時洩水於溝內以免泥濘而便行人云

▲錦縣▼

○縣公署派員催徵

縣知事齊國鎭以國賦爲人民應納之稅現已屆加罰時期勇於封納者固居多數頑徇觀望意圖延緩者亦復不少考成所關不容聽其自然故特派委員數人分赴各鄉凡拖欠國賦者無論新舊一律催促早爲完納以慰國民之義務云

○各學校棄考初誌

錦邑用事齊國鎭頃增進學生成績與試學生爲數過多分考期爲二日第一日即廿六日考試師中及初級小學之試場在第六小學初級小學之試場各生第二日考試高級小學各生師中在師中學試驗科目爲國文算術兩門師中算術只分數及四則題國文試題爲「愛國在知恥」與「進于之志願」初級小學之算術爲淺近之四則題國文爲「論爭富之利益」「字氣與人生之關係」共到男女學生四百餘人由齊知事王所長偕同局員及邀請之來賓分別監視各校職教員一律避席場內規定完全考畢擬於四日在師中校繼續試驗高級學生七日內即行揭曉云

○警甲布置防守訊

錦邑南濒渤海京奉路東西橫貫之接調查報告沿海口共有十八處鐵路橋梁共有五十處當此軍事時期防備稍疏即遺後患故馮邑五所長特選得力警甲分爲三部一部看守橋梁以重交通一部扼守海口以防敵人一部警備城鄉以維治安如此布置可謂周密矣

▲松山鎭▼

○奉電令調兵擊匪

據軍界消息駐錦縣江省騎兵卅八團劉團長奉到吳師長電令內開抽調騎兵一營開赴凌外湧源縣擊匪劉團長遂照進行已將卅八團第一營所部于廿六日開拔前往惟聞該處發生大幫股匪異常猖獗若不剿擊於軍事治安大有發患云

○卅八團開赴臨江

駐錦縣陸軍騎兵卅八團奉吳興師命令開拔赴江該團正在預備開拔間忽于二十七日又調所部立即前往臨江通化剿擊大刀會匪劉團長即防軍需處按兵每名暫發臨時出動費大洋三四元發放畢于二十八日乘車東上本城僅有留守少數士兵看護營底云

○司查處委定職員

駐錦縣籌濟局司查分處主任劉鴻儒於二十七日由省返錦於二十八日即將分處內外各員下條委任內勤人數無多外勤委定李天然等六七名爲巡查員設巡查長一員各該員奉委後分別職責履行任務云

▲興城▼

○後方病院移興說

戰事吃緊京綏動搖最高當局爲預防計擬將後方病院由津移興是否屬實固難臆度然聞病院之營底業已遷到興城並來士兵廿餘名看守云

○挑壯丁看守橋梁

京奉線橋梁値此軍事倥偬之際皆須看守以防不測興城界內之橋梁責監督令行各區共選壯丁百名担負看守之責並將壯丁編爲四隊設分隊長四人總隊長一人茲聞總隊長一席第四區民團練長李新民最有希望三二日內即可正式發表云

○各學校照常上課

官立男女各校共計六處前被軍事團完全號去以爲調養傷兵之臨時醫院現因戰事已有轉機不似前此之吃緊故作戰受傷各官兵仍在前方調養無須遷移各學校得此消息遂於廿三日照常上課云

▲新民▼

○各區村送到壯丁

縣長劉貫一前奉省令徵集壯丁送省入伍當經轉飭各區村長遵即招募壯丁一百六十名於二十四五日陸續到縣投店暫住即於二十六日送省云

▲台安▼

○教育會請撥基金

本縣教育會因經費無着會金無多終未設立正式會所向附屬於教育公所院內去歲該會改選吳化東爲正會長張顯忱爲副會長見教所辦理會務諸多不便將該會移至文廟東耳房作臨時辦公會所致該會爲發展教育進行文化擬修築會所整頓會務于二十五日何地方首領等請由畝捐抽撥教會基金以資進行士紳等以教育有關文化甚屬可行惟關地方撥款須呈明縣省各憲批准尙可施行士紳等當將缺欵詳情造具請願書不日擬呈請縣署轉請省署云

○宋警長諄誡警官

台安警甲所長宋愷忱自任職以來對於警務勵精圖治以盡職責而保治安茲恐各警官辦事不力遂於二十三日趁各警官在縣署開會完畢復招至警所諄加嚴誡略謂警察治安保民係吾等應盡之天職不可陽奉陰違有所敷衍此後爾等對于聯防捕盜調查游民戶口等務要遵章辦理倘再忽略或有不法情事一經查出定必嚴懲決不姑寬云云

○各區長調查煙苗

奉天籌濟局駐台調查員高亞山前已躬赴各區實地調查烟苗若干以資先報惟高氏調查後巨風屢起烟苗被催殘者已有多數是以近日各區長爲考查烟苗實數計均帶隨員躬赴各烟地再行詳查以便呈報而免偏枯云

▲瞻榆▼

○省縣視學視察誌

省視學張乃曾與安開瞻三縣視學王岐於廿一日由太平川站蒞瞻下榻於教育公所次日(廿二)即將城內各校澈查完竣至二十三號復往六家子鎭營包拉哈不台等校逐次澈查聞該視學調查各校概況大致均尙不錯其教法最良者爲縣立第四校教員楊貴春頗蒙省視學嘉許云

▲鎭東▼

○宋所長奉令晉省

警察所長宋心竹因奉警務處處長命令於本月二十五日帶領差弁數名進省一時赴站送行者有所內局員數名云

▲盤山▼

○秦所長下鄉勦匪

盤山縣東南三區一帶地屬邊陲爲胡匪逗留之所沿鄉搶掠一日三驚秦所長士魁對於該方面之股匪異常注意二十日統帶所屬部隊前往巡剿聞此番出動軍械整齊兵士氣振當不難一鼓盪平云

▲樣子哨▼

○護墾隊携械潛逃

金川縣護墾第三隊昨派赴板石河子購買軍草乃竟於六日携帶槍械子彈潛逃該匪共派十四名除逃回兩名帶有槍彈外今已一名仍又逃回徒手一名盞皆有身家關係不欲爲匪者也

▲寬甸▼

○汪監督遣送壯丁

監督汪黻袞前奉省令招募壯丁遵即飭令警甲轉飭各區村招募各區村業已招募足額陸續送城廿四日警甲所長時遣岫接名點驗各貫洋捌一盒然後到縣經汪監督點名後訓守紀律勉盡義務始行就道送赴省垣云

▲賓縣▼

○醫會長整理醫會

醫學研究會長李永瑞對於應盡職務及醫學事宜無不詳細研究前訂會章三十四條已逐漸實行今將未辦事件逐一舉行醫會規模大有可觀云

○關廳長提案復審

高等廳委長李地方廳關廳長來賓調查李劻書自戕身死一案於廿四日午刻將該案應訊人犯及屍親等一併傳署假司法刑庭復審是案詳細情形開此案涉及曹會長之兒媳彼時即傳到案訊該犯等之供辭尙未探悉容訪續誌

○稽查回縣報告誌

賓縣保衛附團分隊長符和順設賭抽頭當經邢大隊長特派稽查員陳立中前往調查據該員報告該隊長並無設賭情事實屬挾嫌妄控再奉飭查由阿城縣移來民戶趙連開有不法行爲據報詳細調查亦屬子虛再奉查大史家店駐防額外分隊長某武力不佳更衆帶兵毫無訓練等情該稽查均行呈報云

▲同賓▼

○省委視察員蒞止

省委視察員調查各縣警甲有無違法事宜於陰曆初五日經警甲由平安堡迎接抵同下榻東街義順東商號云

▲虎林▼

○樂監督提倡崇儉

樂監督爲提倡崇儉假商會爲開會地址於十日開會各界於十時齊集縣監督發表近接省憲通令各縣應提倡崇儉查沿江一帶中外毘連繁華日盛生活程度增高經濟困難萬狀人民表面競尙華美若不設法挽回將來無形被害倘我縣各機關首領如能一體努力崇儉全境居民必能收莫大之效力務請各位提倡進行各機關極表同情公推樂監督爲分會長警察郷所長陸軍張副官農務顧會長商務張會長如副會長各機關分担檢查及勸導各責刻正起草細則不日即可實行成立崇儉分會云

○農商請移民實邊

虎林距俄境僅一江之隔前年來因俄國貨物缺乏布疋酒精及各種雜貨沿江俄民皆以江西爲來源近來江東赤俄出貨甚多又兼錢法跌落無須外貨輸入故本邑商農以爲國有物產非人力不能發達値此直魯難民到處覓食之會倘經人指導從事開墾畜牧不數年而地方豐富外人亦無術侵略故商農兩會現擬起草籌備移民實邊云

▲依蘭▼

○勃利劉知事來依

勃利縣知事孫曾先已經撤任遺缺以同江縣知事趙鍾祺調充趙君於日前來依謁見道尹請示使命約於二三日內即行赴任云

○牡丹江水勢暴漲

本邑牡丹江常年於開江後必有一次暴漲名之爲桃花水今年開江已一月有餘桃花水期已過詎廿二日水勢漸漲現已漲出二三十丈如再不退岱神入居民住宅矣

▲阿城▼

○李營長保境安民

東三省陸軍第十八旅十九團二營營長李福亭自蒞阿以來每日飭兵士親赴各處查街以免宵小混跡擾亂人心並曉諭商民人等若有該營兵士有意外行動隨時報告盡法懲治又在永樂舞臺張貼佈告不許軍人混亂其間以該軍聲譽雀起云

批示

◎鎭威上將軍公署(廿八日)
▲孫寶氏 呈爲請發伊子孫錫九郵金由 批仰即來署加蓋圖章以憑塡發郵金
◎省長公署(廿八日)
▲劉玉清 呈爲違法刑訊請提案驗明傷痕依法究辦由 批仰請鄉局認眞查明具報
▲池寶珍 呈爲電報局長教唆誘拐請撤差交案訊辦由 批電政監督處查明
◎瀋陽縣公署(廿六日)
▲張連桂 呈爲丢失大照買契聲明在案准予起照由 批地鄰切結繪圖說附件存
◎市政公所(廿六日)
▲龍雨天 呈爲請領建築証由 批無礙交通應予照准仰即知照
▲田毓鑑 呈爲請領建築許可証由 批交通無礙應予照准仰即遵照
◎教育廳(廿八日)
▲胡青山 呈控王殿甲等合謀控報學田由 批仰候省署查明核示擬辦
◎實業廳(廿八日)
▲馬玉剛 呈爲窃採灰礦懇請撤銷案等情由 批業經布告撤銷仰即知照
◎瀋陽縣公署(廿八日)
▲李漢元 呈爲報不符懇更正而免錯誤以重產權由 批仰即具保來署照領
◎淸丈局(廿八日)
▲王蔭軒 呈報北鎭樹林子村南山荒由 批仰該縣知事迅速查明具覆核奪
◎臨時籌濟總局(廿八日)
▲文華茶社 呈爲請領許可証由 批均准發給丁等許可証仰即備欵來局具領

恭頌山海關警察廳長之德正
出倒出售廣告 舖底 房產 北市場第三永業公司房產一百餘間以願減價出售
小西關五金行天益久字號現願將舖底并電話電燈一并減價出售希望者請到北市場文
黑龍江廣信公司四釐債券第五屆付息通告
本埠 敬啓者本報價目由六月一日改訂如左 每月每張現大洋八角五分
高除魯緊要聲明 敬啓者鄙人有自置及已故 下之房產文契計田地百餘

東三省雜報

△奉天▽

請械防匪 劉省長現接到洮南縣知事來電呈報該縣迭起胡匪擾亂治安原有警察保甲分別剿捕然恐槍彈缺如特行請領大槍卅杆子彈五百餘粒聞已照准飭令兵工廠照發云

添加雙崗 警察總廳長張樂山以時局吃緊地面防務不得不格外謹愼遂飭令各分署每至晚六鐘時各磚城門邊城門之崗警務須加添雙崗以重防務云

罌粟近況 四鄉種植鴉片之農戶今年異常之多無如降雨較遲因之預料收獲之期必無多大希望且煙苗不佳之地農人多半改毀種植五穀以冀收之桑榆云

標購秫米 奉天救濟直魯難民事務所爲救濟難民起見擬標買秫米五十石凡各米商有願投標者限于陽曆五月廿五日以前赴所取閱投標章程投標日期尙須臨時規定云

瘋漢可畏 大西門裡東箭號之執事人未知何故忽染精神病症月之念八日赤身露體潛逃門外行至東華門外將醫院窗玻璃打碎逢人便打莫敢近前至大什字街口適有兩車相逢將瘋漢擠於中間不敢行動此時家人趕到帶回家中云

△長春▽

更易警員 長春警察第五署長曹明倫因事請准長假遞缺委馬巡隊趙世泰接充遞缺即委教練員李長吉接充警備隊長劉鵬飛陳忽職務調爲行政科員該隊遺缺以戶籍主任穆成數調任除分別委任外於日昨均各視事云

匿物不報 警廳拘留所巡長孫雅齋以前引渡竊犯劉姓幷洋毯一條迨送法廳時漏付該毯致該犯期滿出獄當向其索大洋毯該廳無物應付迺向警廳查送此事始行發覺該巡長諱匿不報罪不用辭廳長傳諭禁閉三日巡官周德勝督率失察亦罰辭俸各分別申斥記過云

△松浦鎭▽

警政擴展 警察局局長王振邦現以市面範圍日形發展爲維護地方治安計擬將新警二十名與舊警合編共六十名一俟籌有餘款再行續招並將管境劃爲二區各區署長係由江省派到現正籌議分配事宜云

窰場被搶 本鎭廣信油坊迤北張進芝立有窰場一處共用工人六十餘二十三日該場開支工資洋壹百餘元至晚十時突有胡匪多人蜂赴窰場將工人所開工資暨單袷衣服一併搶掠而去聞共損失計大洋二百餘元云

△營口▽

日僑人數 據日側發表僑營日人戶口人數如下（一）新市街五百五十三戶男九百廿七名女一千一百零九口鮮人廿六戶男五十九丁女五十九口（二）牛家屯十八戶男卅八丁女廿九口鮮人埠內九十六戶男一百五十一丁女一百五十四戶鮮人四十戶男一百零三丁女一百零三口云

冒充被獲 有自稱東北陸軍第卅三旅招募員張少銓者日前藉搜查逃兵爲名在二道街和順鐵工廠詐得奉洋八十四元正在彼此爭持間被人報知憲兵分所當派員往查結果判明張某確冒充詐財當即綁送速部懲辦云

鱠魚上市 鱠魚爲魚中之最美者其產期在黃花魚以後刻間市經上市亦不甚多故其價極昂每斤三元購者殊爲寥寥云

宣講佛經 本埠鐘鼓局街宣講堂爲闡發佛教計特於日昨假該堂設立講經會幷組織遊行講經隊四出講演更請佛學名士陳炳南王志一二人担任講演云

師中旅行 縣立師範中學校長曲玉階刻以時逢首夏天氣淸和遂於廿六日率領師中各級學生百數十人向大石橋車站及龍蟠山一帶旅行以擴胸襟而增學識即於晚間返校云

藝園興盛 埠內自裕仙茶園停演後娛樂場甚少惟窪坑向鳴盛洛子園與電影大戲院倘有名角及佳片可觀以故遊人趨之如鶩座客擁擠自甚尤多晚間軍警嚴查人數較少該藝園等頗有興盛景象焉

罪徒遊街 埠西老爺廟頭菜市街日昨有警士綁一罪徒未悉何名身着藍布長衫罩一靑色馬褂頭戴暗帽由東向西而行人多視之亦未悉其果犯何罪遊街示衆云

△鞍山▽

添設電燈 八卦溝自設市場以來交通不甚便利電燈公司雇員至商務會集議業已表決由鞍山發電所架設支線添設電燈由會長通知會員商戶住民均各歡迎昨日已開始安設電桿矣

△安東▽

慘遭殞命 本埠東三省官銀分號護勇李俊直隸天津人現年二十七歲二十六日午後四時許在宿舍內獨坐無聊取出手槍把玩不釋誤觸槍機轟然一聲彈由左眼射入血流如注登時殞命及其同事聞槍聲奔來救已無及矣

婚姻糾葛 本埠附屬地住戶張守成數年前經冰人聘定邢氏女爲子媳嗣邢宅欲悔婚雙方各不相下以致涉訟法廳邢宅敗訴上訟至大理院案經三審邢氏女仍爲張宅所有準備擇吉完婚詎邢氏女之父兄仍不甘心本年春季經其同族邢長青（三番通長盛東鮮果舖執事外號邢大鼻子傳聞與邢氏女有不名譽之事）居中奔走索彩禮洋一千元將女聘與朝鮮人某甲爲妻彼時已入財兩交邢大鼻子從中染指若干張守成聞訊以人財兩空如何甘心立赴中國法廳控告詎邢宅畏罪先發制人控詞在日警署控告傳聞是邢大鼻子之手眼將張守成傳案發生當訊時曾毒打不堪逼令自立離婚書張某不從仍押在日警署內張某擬令其妻逕氏至道署控告云

拿獲賭犯 本埠附屬地七道溝裡北二區二一七號住戶孔憲禮以苦力爲生日昨因天雨泥濘不堪工作無事消遣招集荆德順明文書劉新玉等四人賭頂紙牌適調巡查調查戶口突然入內賭証俱獲無可掩飾當場抓獲連同賭具一併帶所大加斥責念其初犯各罰跪一小時始准保釋云

△復縣▽

核減預算 得利寺學校因經費無着將龍潭山荒地拍賣作爲建築校舍之用現在于校長呈報預算約需奉大洋十萬餘元已被縣署核減以六萬元爲度不得超越云

館長設賭 復縣城內圖書館館長馬福翩藉詞經費無着將儲藏室修補整齊終日設賭抽頭聲言以所抽之頭作添購報紙之用斂財之法雖不正當然頗爲一般頭腦冬烘者所贊成云

△蘆家屯▽

村正會議 二區范區長日前接到蓋平縣署轉令評省憲電令徵集壯丁百六十名每區應攤廿名等云當即通知各村正副於今日齊往二區公所開會討論如何辦法云

調查戶口 奉當局爲愼重淸鄉確知人口數目故每歲例須調查戶口兩次茲二區警察具上季將近派各警士分赴四鄉協同村正副按戶詳細調查以昭愼重云

颶風爲災 今春以來大風時起人多苦之昨晚子時忽暴風驟起吼吼怒鳴如萬馬之奔騰如千軍之赴陣勢頗猛烈窗瓦皆搖昏閒視之杏梨等果樹之枝葉果實滿地皆是園中之王瓜等蔬菜亦大半委折而風仍不殺云

△海城▽

虫傷禾苗 春末夏初雨水調和田中禾苗非常暢旺不料天不佑人近數日來忽起害虫遍地皆是如不捕捉數日有吃盡小苗之勢一般農民又轉喜爲憂矣

教員實習 近年因經濟的關係教材非常缺乏是以教育公所於春際籌設教員養成所一班防設於教育公所院內今屆畢業之期現選其成績優良者儘先派赴各處小學校實習云

電局增薪 地方電話局經理車蘭九現以市面百物騰貴局內職員所得薪金實不敷贍養之用是以擬按階級約增原薪五成左右聞司機生月薪僅奉大洋百元耳

△鳳城▽

榮膺薦任 省立第二師範學校校長李翰靑辦學熱心成績昭著久爲上峯所器重前教育廳以該校長任差已在五年以上而又著有勞績呈請省署以薦任職記名聞現已准予所請云

誣告反坐 中區豫門居民鄧文瑞前被某人以匿名函呈控謂其通匪後經村長保釋已詳前報玆聞此事現已調查確係某村長與某甲挾嫌所控是以該村長因受反坐被押縣署惟某甲他出不知所往云

民夫來城 本縣前奉上峯訓令僱用民夫送省以資遂往戰線工作當經邊監督通令所屬各村一律招僱現已分別僱妥紛紛到城分住各店一俟到齊即可北上云

參觀返鳳 本邑省立第二師範與縣立師範參觀團相繼赴省參觀教育已誌前報玆聞參觀竣事於日昨乘安奉流車返校云

△本溪▽

槍斃盜犯 本縣公署於月之廿七日早七時奉到省令由監獄提出盜犯劉忠好一名驗明正身綁赴刑場槍斃示衆矣

樹苗枯萎 本縣街北一帶淸明節各界所種之樹均係松楊甚爲齊整有數萬顆奈種後天時亢旱歷四五十日之久樹苗已死十分之八九雖前十餘日幸得大雨然已晚矣刻下所植之樹苗完全枯萎云

△孫家台▽

徵送壯丁 開原縣公署因奉省令徵集壯丁送省編制等情當即實行徵集各鄉業將徵壯丁集齊於月之二十五日紛紛送縣轉送省編制云

主任回國 驛北石家台開拓滿車公司主任康作民赴日本考查實業已誌本報昨聞該滿車公司接到康主任來電已由東京起程歸國可到別府遊覽名勝後即行回國云

續開新卵 本驛南街特產物取引所訂購各卵糧豆雁屆卵期安例組開新卵以期活動茲者五月半大豆早已化卵故將應續開新卵於該所於二十七日續開七月半大豆新卵開行四十二元五角下市四十二元八角姿事無多頗稱平穩云

營業發達 本驛大德恒錢粮代理店自開幕以來營業異常發達挨其原故實因該號經理張陳二君經驗宏富措辦無遺衆之對於買賣糧石客人應酬週到每日所得期糧佣用亦不下三萬餘元前途之發展可知矣

△大孤山▽

債案和解 許蘭亭在孤山開設金融會社以存放銀洋爲業該社開幕後鳳岫莊三縣鄉愚被其騙現小洋卄餘萬元該許某携款遠颺被騙之于博軒邵蓮文等呈訴該社董事多人現經三審各董事負連帶償債責任以故董事邀請莊河白會長及孤山于會長廿恩和解以雙山縣佃字莊一方交給邵蓮文以抵許某之騙債其餘債款俟追出外欠再行付還斯案已和解終了矣

整肅軍紀 駐孤東北陸軍補充團步兵二營六連趙永麟連長以孤埠胡匪披猖衆之梅防吃緊特于昨日繕具佈告多張遍街張貼略謂本連兵士均佩黃質隊章註明姓氏倘或在外騷擾商民應記明姓氏拿獲送連定行究辦決不寬貸云云

停止演戲 昨廿二日火神廟因還願演戲忽有偵探報稱胡匪便衣潛來孤山意在裡應外合綁票刼財于是各隊長以職責關係命令停止演戲特別戒嚴云

醫生被控 孤埠新市街醫士李德一日前給烟館掌柜李海濤治疾不悉如何李服藥後竟溘逝現在李海濤之胞妹及其母來孤謂被李德一誤診傷命在警察六區呈控是否被李德一悞投藥餌容訪再誌

△四平街▽

開道德會 本街直魯同鄉慈善會昨二十八日由北京來有道會勸道師五名及會員道德學校學生等二十餘人即日在慈善會內招集官商各界升壇普渡在門首高懸國旗及萬字旗各一面四洮局馬督辦胡煥章商會長等要人入會者頗多至正午十二時各道師身着袍頭頂方冠向壇前三拜九叩畢行開沙典禮並標示四平道院成立大會云

影戲減價 本街南市場大觀茶園前由奉天邀到影戲一夥開演以來因包箱票四十八元池座每人票資十元兩廊四元每日上座無多該園主近爲振興營業計已將票價減半於昨廿七日改爲包箱票卅元池座六元兩廊票每人二元云

開放市場 本市街公益官店門前有地皮八百方丈日前經地主行素堂經理房租處王任胡沛然在縣署稟請將該地開放營業市場聞近因大街市房均改大洋租價一般小本營業者在該市場租領地皮建築房屋者不少限於舊歷五月節前將房屋齊具與市場云

△西豐▽

升任校長 縣立職業學校教員趙雅亭因任子安校長升任中學校長遺席經教育公所長張羽田保荐趙君升任當呈請縣監督核准委任云

傳詢拐犯 警察第一區區官譚冠山奉縣令將拐邢木匠小姨子之嫌疑犯李甲山之子媳三名傳拘送縣經縣長收押訊辦是否該案正犯俟審理淸晰再行探錄云

△東豐▽

搶案補誌 東豐東大街路西德盛興梨窖十四日晚八鐘許有步匪二人身穿便衣假稱購貨乘隙携槍恫嚇搶去奉大洋五千元當即遠颺及該商報告警甲偵緝已杳如黃鶴矣

△綏中▽

擊壞牆角 近代科學發明打破迷信謂雷電爲陰陽二電所觸毫無其他意義然有時發現奇異現象誠足使人大惑不解昨廿六日晚九鐘時天忽陰沉正在將雨之際霹靂一聲起自天空屋瓦爲之震動尙有唧唧之聲隨雷聲向西南而去翌晨調查城內劉棚舖上房屋煙囱及山牆擊倒屋內墻壁現極巨之瓜痕頗多並將其西鄰霍姓之窗框劈壞數處一時往觀者絡繹不絕多有謂係雷擊怪物云

△新立屯▽

砲舖失火 本鎭西街變合炮舖開設多年營業頗佳本月廿五號午後二句鐘因捻爆竹工人不愼突然暴發聲震全街人聲鼎沸乃因爆之力猛烈亦將屋頂抬於街外並將工人燒傷四名焦頭爛額幾無完膚勢甚危險本鎭警甲商民團先後馳至持槍彈壓以維秩序幸經羣力救滅火勢不至蔓延僅燒毀東廂房六間云

△北鎭▽

隱匿糧稅 縣境糧商陳漢香昨二十五號隱匿糧稅希圖漁利按章應納二十元左右不意被稅捐徵收局查出罰七十元之多一般奸商如故蹈其覆轍誠可謂貪小失大矣

學發賭犯 縣境賭風日熾經官署嚴行取締仍難禁絕廿四日有李姓來發南關三道胡同文姓家設立賭局被警察拏獲杜文二姓一併送縣不知如何罰辦耳

△松山鎭▽

商業蕭條 鎭街以及東西兩海口自入正以來各商號因受錢法影響倒閉歇業者屢見迭出以致大小市房無人過問倒閉各商號均無復業之可能荒一家即少一家現倘存在者除每日靜坐閑守外並無營業可謀錦境商界之蕭條可謂達於極點矣

修城豫算 省署通令補修城墻預防匪患齊監督即招集地方各機關首領在城之四週勘查一遍令擇倒中人云城之破壞處八百五十丈預算磚及石灰人工等費至少需奉大洋二百萬元齊監督以此項鉅款恐費手續將來如何籌法姑拭目以待之

馬路不良 錦縣東門外直達車站之馬路建築之初即是敗有從事自翻修後現屆數年凸凹不平車覆馬倒不堪言狀望地方官紳籌欵補修以重路政而便行人也可

△鎭東▽

警甲會議 警察所長宋心竹奉監督命令於廿二日招集區官保長多人在所內會議開所議者爲抽調壯丁送往省垣補助三四方面聯軍云

試演巨砲 監督陳冠一以夏防臨邇恐匪人竄入境內特在省垣軍械處領炮一樽於五月廿二日招集軍警各界在野外試演令匪人聞之喪膽境內得以安謐云

巨匪落網 縣警甲游擊隊總隊長宮文閣於本月二十二日帶領全隊四外游擊在安廣界擒巨匪首焦占淸一名當即盤結言語支離即刻拿獲並將馬一匹一並送縣懲辦云

△通江口▽

局長領薪 遼河水上警察第四局局長柳紹勳廿五日赴巨流河總局請領五月份警餉並視察遼河一帶防務不日返局云

主任赴昌 稅捐分局主任劉鑒林熟悉稅章認眞從事月之廿五日正在辦月報之際忽接昌圖總局電話調該主任即日前往該主任立即起程赴昌云

△盤山▽

商號設賭 福興泉恒盛爐福慶合三家商號不按商規專設賭局藉以漁利十九日該三家商號公然賭要每人輸贏在千元以上有某商人在輸錢三四萬元局外人推測每日可收入局利不少未知負管理責者胡竟絕不顧問也

委員監徵 縣知事高克明以近來加罰期將屆納賦稅之百姓雲集署院特派劉翰監徵所有糧票必須由監徵員蓋章方許封納其用意爲便利農民云

△寬甸▽

校舍落成 羅圈甸子夾皮溝村前村長朱萬奎因國民學校生徒一百餘名該校房間窄隘特邀糧戶開會公議於今春開工添修校舍及辭差後村副遲海峯接任工仍不輟近已工程告竣添計房十數間講堂校舍綽有餘裕表糊一新頗屬潔淨云

煙館興旺 自各區村遴募壯丁送縣後城內各館店生意甚好而各烟館更覺興旺每日約賣奉大洋一千餘元就中花烟館賣行倍之壯丁若此未知能勁力否

窩藏逃官 本報前載朝陽鎭警察六區區官李樹勳携欵潛逃追捕無蹤一則近聞李某於三月五日由鳳來寬至望寶石村三道溝北双嶺子租戶姜玉書家藏匿迄今尙未遠颺不悉朝陽官府亦有所聞否

飢民可憐 警察八區望寶石三道溝大東陽大靑溝八岔溝等一帶貧民入春以來食糧早缺借貸無門嗷嗷待哺時採野菜和糠食之乃糠食盡僅吃山藏樹葉樹皮樹根等項且度生命該村長等坐視餓莩而不賑救未知是何居心云

果有鬼乎 毛甸子村郭棨兒媳郭鄭氏被害自縊其母鄭棨氏朝夕思念如癡如狂日昨信步全嗁叫嗌子解下腿帶方欲自縊突驅其女冉冉而來請其快與報仇並願伊往前挾行直至縊血飄忽不見該氏如夢初醒莫知所措曾該村丁宋長有及該書記解先生遇之始行送歸不知該氏果患精神病乎抑女屈死果有鬼乎

弄巧成拙 赫甸周國恩素無正業好狎邪遊內弟張紹雲出外貿易三年未歸其妻申氏孤身度日周以妻誼誘引成奸未過二稔竟生一女張歸志甚欲出申氏周又與謀挈申赴北出賣張已記住可周乃僞稱申父與張合寶與劉玉臣次子爲妻得價八百餘元悉被周捲去張歸催周買婦周又不買索討其妻身價周亦不償張報申父向周索女周不得已煩人調處允赴闞廠向劉贖歸履往不遂已失數回化費多金尙未完結似此騙婦遠賣定屬弄巧成拙云

△同賓▽

丟失馬匹 本縣北長外第十連前住戶杜某於初五日夜間失去紅白馬各一匹天明知覺四處尋覓賊已遠颺杳無踪跡矣

△下九台▽

學生旅行 本鎭德惠縣立第一小學校男女生共一百餘名與吉林縣立第四小學校男女生共二百餘於二十五六兩日相繼旅行均由各該校職教員率領一般大眞爛漫兒童精神活潑步伐整齊經過街市各界人士對之顛生景仰云

派員查賬 本埠稅捐局長樊式如現爲整頓稅收起見擬派員調查賬目賣錢等捐有無以多報少之弊昨已照會商會傳知各商知照云

馬戲離台 本鎭前由長春來有馬戲一夥開演十餘日頗受各界歡迎近因日久觀者漸少遂於廿七日由火車赴樺皮廠去訖該鎭當有一番熱鬧云

黃馬何之 本埠北沙子李蘭堂家前日午間僱工耕地及回家午餐而工人先將黃馬卸下一時失愼由院跑出當即查找無踪迄今多日亦無下落誠爲奇異云

逃婦被獲 本埠南二道溝陳治平兒媳陳趙氏年方雙十姿色娟秀惟最淫蕩不安於室遂與本屯無賴勾引成姦因在家不便常倘潛逃來台昨被陳家查知報告保甲捉捕而姦夫聞信竟先逃逝矣

少婦輕生 本埠東南雙崗子呂姓夫婦二人生四女一子子由去歲二月間娶鄰屯邵姓女爲室過門後尙稱和睦前因歸寧男女口角被夫毆打妻思活之無味遂投井而死當經撈救氣息已決迨信娘家致起衝突如何了結容訪再誌

△張家灣▽

請獎教員 省視學張德懋於廿一日由縣來灣到縣立第一小學校視查一切據云該校教員講解均好有李寶森王紹巖陳立權周敬甫四人任事多年教法尤爲優良該視學爲鼓勵教育起見當即准予請獎云

突來韓人 本埠北四十里伊通河沿突來韓人四五十家專爲種稻強梁臨近柳荒以爲水田被柳荒氏戶報告該區末分所長率員親往該地調査韓人未入中國籍者很多現已呈請上峯指示云

軋傷車夫 前充德惠縣保衛隊教練員現任同賓縣保衛正隊長德臻因之侄於二十五日完婚特求本埠張姓之流車接客行至灣北十餘里衝騖何家堡子屯仇姓之富糧大車當將車夫兩腿軋斷而流車遠颺被傷之家人尾追不及無奈報四區報告至流車管票處詢明張某之四號流車向横聚福屯與隻隊長家送客受傷車夫究竟能否保全性命俟訪續誌

△阿城▽

竊錢未遂 昨日本埠永樂舞臺正値熱鬧之際有一農人被小綹將衣襟割破幸該農人心知有異起身欲走而錢包適自衣口墜地農人裝作不知將錢包檢起該小綹亦即遠颺農人亦無可如何云

耕牛打滾 耕牛打滾乃豆古未聞之奇事日前本埠北大街大興昌燒鍋花牛一頭體肥身大異於普通之牛日前忽然倒地形如騾馬輾轉打滾全院人等譁然以爲不祥之兆急用大棍打死亦屬罕有云

△勃利縣▽

農民喜雨 勃邑苦旱望雨孔急有時降雨方慶甘霖而天還晚加以大風狂刮種籽不能萌芽早麥根拔農民恐慌茲日昨風息沛然下雨終日田疇潤足僉謂直是皇天雨金萬斛云

建築日多 勃邑自民戶驟進百業發達房租昂漲市房每間月租千吊僻巷房月租六百吊故凡有街基者爭先建築房屋以資出賃查昨天上樑者計數十處尙有若干房主預備木料正待興工云

街道失修 勃邑街道自客歲經前警察丁所長倡導修理植樹稍有可觀然未盡善每逢大風則塵土迷目若値雨日泥濘沒脛均感不便望有負路政責者提議修理完善也可

商販煙土 勃邑協興東謝某爲人詭詐無惡不作客歲與其同夥經營香舖訛賴同夥騙財夥不服訴之法庭某敗訴嗣後某遂入某商號爲夥竟無商人知識玆聞又由奉天運來大宗烟土私售竊以商人竟敢於煙禁森嚴時販賣可謂胆大包天矣

小兒慘斃 縣屬靑山堡居民蘇某僱同院王姓小兒看猪日昨晚飯後王兒出外在木堆上玩耍被巨木滾下當即壓斃家人候王兒回家睡覺許久未見歸來各處尋覓於木堆下見露半身急行呼人揭木施救兒已氣絕矣

私發紙幣 紙幣自由國立銀行發行兌換劵後即不許民商私發早經嚴禁惟勃邑商人恃在邊陲山高皇帝遠負圖小利私發紙幣自去春有被在道署控告者稍加收斂現在仍某公司某燒鍋某油坊仍舊如故云

監督被控 勃邑孫監督啓先於前冬丈放龍爪溝荒地數千方有該處公民蔡蓬光被居民推爲代表大加反抗據云是荒早已放出有照可憑當將蔡拘押幷無風波嗣後釋蔡相安年餘現因孫監督有被撤消息蔡遂晉省控訴復有稅捐分卡徐某於二月間欠公款七萬吊被縣羈押至今徐又前往依蘭控告監督謂所欠款乃係私債徐代債玫得解公款扣下私債室下公款徐云即此亦可吾容冬假與會計科長邱某錢十萬吊抵此尙可有餘爲何假款不繳而迫繫囹圄實不甘服云云

△五常縣▽

會長赴長 五常縣農務會副會長江邁先因有要公須赴長春於二十二日早六句鐘乘車起身並有馬隊護送云

歐傷胞弟 五常山河屯天順源財東史志廷日昨來縣辦事在商務會不知因何與胞弟口角史某用磁瓶打頭部血流不止受傷甚重其弟至警察所呈控現經士紳王賜侯等調說如何了結容訪再誌

△延吉▽

視察鄉校 延吉視學員周裕臣爲整頓教育起見於日昨赴所屬鄉視察學校成績及各校長教員是否熱心教育以重教育云

因病自縊 本埠烟袋胡同住戶王秉忠係山東人家道淸貧以販賣瓦盆爲生伊妻劉氏終日患病無力診治於月之十七日即陰歷三月廿八日乘伊出外自行縊死撇下幼女年十四歲抱屍痛哭不止當經鄰佑將戶解下報警往驗係自縊身死並令鄰佑將伊夫王秉忠找回辦理云

開運動會 韓國大成中學校及東興學校學生約五百餘名昨在本埠西商埠地運動場內踢球賽跑觀者甚夥當有軍警團隊輪流彈壓秩序甚爲平靜矣

△肇州▽

菓局被竊 縣城內十字街西路北林家菓舖日昨五月十九夜間有竊賊入院撥門入室竊去洋麪一袋裝菓兜兩個天明知覺賊已杳如黃鶴該菓舖小本營生以人工爲生活縣署近在咫尺竟被究去物品賊膽眞不小云

△呼蘭▽

學生徽章 本邑中醫學社特向廣興金店製銀質圓形徽章五十枚業已鑄造完竣於月之廿三日由該社主任王明五頒發社內學生佩帶以資辨認而免魚目混珠云云

粮商被竊 本邑警察一區四分所管界糧米商義信久于日之廿三日晚正酣睡時賊入將門闕底下挖穴而入竊南去洋拾貳袋客物不計竊畢而逃及該號知覺報告四分所已無濟於事矣

△海拉爾▽

馬價增高 本埠向爲遊牧之區產馬最富往年當此春末夏初東荒各縣以及長春一帶販馬客商均紛紛來此採買本年因馬價提高以致顧客寥寥如去歲百元之馬今年竟增漲大洋二十元餘則以此類推以故現下各馬店營業無不異常蕭條云

各地方雜報

△阜新▽

局長交接 阜新前往征收總局局長王彥士現奉令調轉經棚征收局局長遺缺由財政廳調委赤峯征收局長宿文奎升任四月廿二日由赤到阜於廿四日接印視事云

△開魯▽

禁戒煙酒 本邑戒烟酒理善公所承辦郭全忠鑒於世道不古人心客險一般人員均染嗜好乃發願辦理戒烟酒理善公所邀請領正定期禁烟戒酒如商會長孫紫宸等均入所禁烟戒酒矣

請領軍衣 本邑駐防東北陸軍騎兵第廿七團王軍需官克明今奉旅部程參謀爲論赴奉領取士兵單軍衣該軍需於今早即帶從兵乘坐奧隆瀋車赴奉云

冠蓋往來

▲王翰相（熱河軍醫院長）廿九日早去北京
▲李紹庚（東省鐵路理事長）廿九日早去北京
▲王階平（第九師參謀長）廿九日早去北京
▲張作濤（吉林印花稅處長）廿九日早去北京
▲姜向春（北京大元帥府侍從武官）廿九日早去北京
▲誠允（吉林省長）廿八日晚由京來奉
▲劉古元（騎兵第卅八團長）廿八日晚由錦州來奉
▲彬多（駐華波蘭國全權委員）廿八日晚由京來奉
▲黃大丁（東北陸軍砲兵司令郭軍官教導團長）廿八晚由京來奉

瀋陽大學簡章函索即寄

本社營業部啓

新發售 仁丹牙粉

麥風和暢自南來
草木蓬然勃發生
一年多疾君須記
請備仁丹遂病魔

牙乃我們一生所有物
故君常用的牙粉敢請揀擇那最優極佳者
今賴四位博士合力以最新科學之奧妙完成

仁丹牙粉

是能朝夕用之擦牙閣下的牙齒長見美麗長見堅固

主治
卒倒昏迷
頭痛目眩
酒醉船暈
精神鬱結
虛弱貧血
時行疫疾

仁丹價目

正隆銀行

安田善四郎 取頭

奉天支店浪速通

(日本話西五五一、一六〇〇、六〇八〇)

小西關分出張所小西關鐘樓路西

不用剃刀及理髮舖
敷津博士發明

脫毛劑

刺比兒

一分間
祇治愈
玉肌

效力絕大

男女腋有之鬚毛胸毛寒毛腕毛其他週身中之無用之毛髮生理上無害完全脫毛並防止再發如此效藥真是無上聖藥

定價 大一圓
特大三圓

本藥內地藥店均外若無時請直向本舖定購可也

東京小石川表町六〇
鶴岡藥品部

丙寅海外貿易公司營業廣告

機關車客貨車　飛行機械
電汽機械　自來水機件
鍋爐暖汽材料　礦山機械
水火保險　元鉄方鋼
花燈傘燈　毛呢絨布
汽油機油　洋鐵洋針
五金雜貨　美松地板
狐貉皮張　買賣產業

各國總代理
英國亞細亞火油公司
美國木業公司
美國新大陸火險公司
日本東京電氣會社
英國克勒達鋼廠

電話 經理室二一一九 庶務股一八〇五　油部 中日一〇六四 一四六〇號
電報掛號 英文PINYINCO. MUKDEN 中文〇〇一四

本公司奉天小西關電車路
分公司吉林省城後魚行

本公司由上海分設在奉天爲東三省首創新發明眞正第一西式洗染界的鼻祖
分公司新華
總公司老彩華
分公司眞正彩華
洗染公司

自舊歷三月初一日起
聯合大減價
不顧血本爲空前未有絕後所無之

六扣大犧牲!!!

(五大特色)

一深色能染改淺色純用理化新法對於綢質分毫不能受傷按此種化學藥品可以內服足徵性質之和平
一無論污舊衣服一經洗染無不鮮艷如新且能色光常駐按此類染色顏料係德國名廠出品專宜綢緞
一整疋呢絨毛羽嗶嘰爲他家束手所不能惟敝公司能之按毛羽等組織泰半以羊毛爲原料上色不易非有專法不能
一洗濯洋服中服草帽皮張均能清潔異常平貼如新按洋服洗完之後如無電烙挺燙必不能妥貼惟敝公司有術能之
一定價低廉以期遠近曾及六折犧牲更非一般居奇者所可比擬按六折之舉實屬創有替諸君解決經濟問題減輕擔負

總公司電話四百九十八號

奉天
鐘樓南 老彩華
東華門 眞正彩華
鼓樓南 新華
洗染公司啓

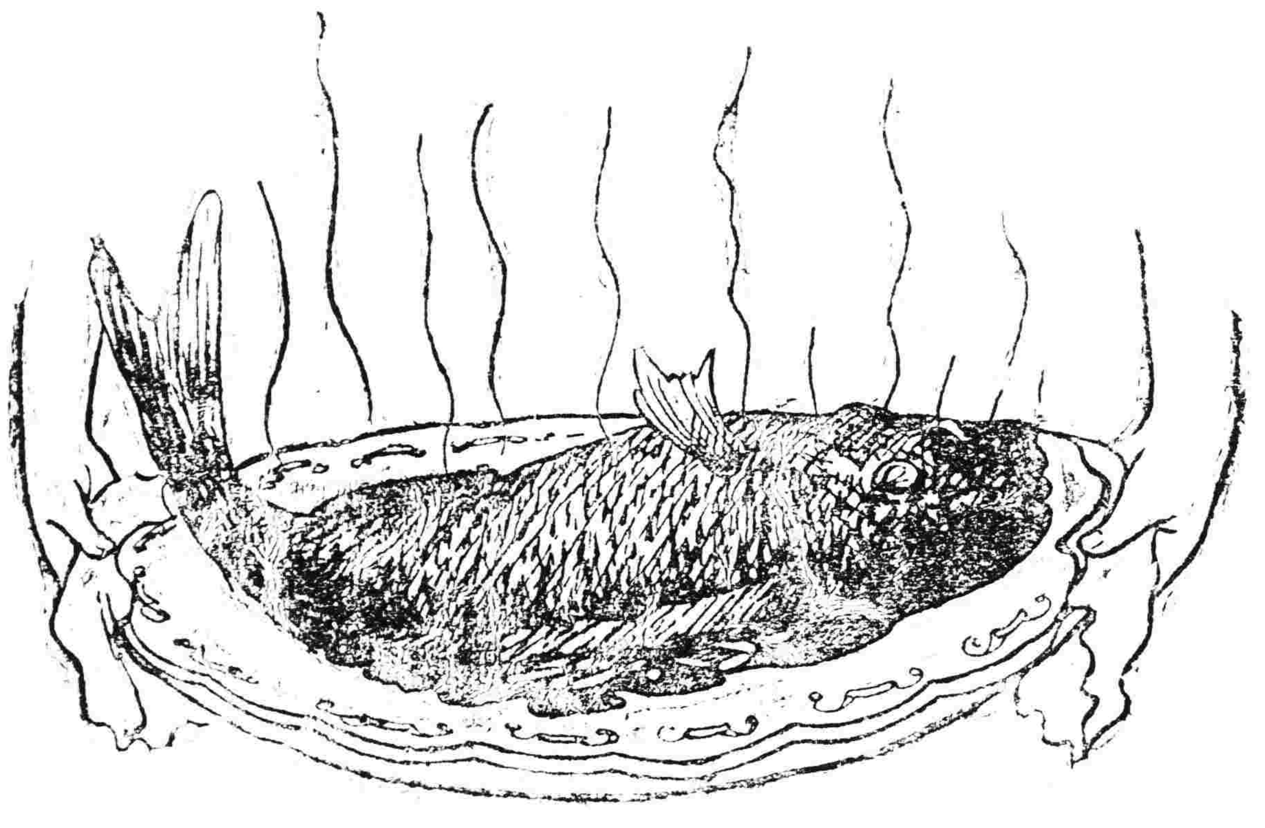

紅燒鯉魚

四大件的好菜裡誰都愛吃的這紅燒鯉魚實在頭一的了那不要說了若在家常飯的菜攙合一點兒味之素就出幾層說不出眞好味兒來那不差甚麼鯉羹的好味兒這就是味之素的好處了

調味精粉
味の素
(味の素)

爲成美味儉省費時家庭應用要品

▲味之素有小中大瓶及小中大罐並特大罐之七種而罐貨比瓶最有利

茲將福建穆洋古溪宏誠錢莊林蔭軒先生之原函拍照製版刊列於下

韋廉士藥房先生雅鑒啓者家慈年近七旬素患腰痛胃痛飯量銳減四肢無力已至半身不遂乃服紅色補丸未及半打即見飯量大增乃向三部藥英藥房自購半打服後即能行步所有腰痛等症均告痊安該藥神效是匪識人生之至寶丹也茲特奉書以表謝忱仍祈普渡救濟活人廣播貴藥房之營業再此奉請
春安
陰曆五月廿八
安城錢店經理林蔭賢句

韋廉士醫生紅色補丸即能病治又可健身凡經售西藥者均有出售或直向上海江西路六十號韋廉士醫生藥局函購每一瓶大洋一元五角每六瓶洋八元郵力在內

嬰孩中有個神否 恐亦有一小小的

兒童人多稱之爲小神仙良以其纖小玲瓏滑白嬌嫩故也惟因其纖小嬌嫩故易罹消化不良大便秘結肚痛腹瀉嘔吐腸風夾熱驚風抽搐傷風出牙痛流涎齒蟲等症以上皆小兒最常見之疾病也爲欲求治此等疾病曾有名醫經多年之研究發明一種功效鉅大之良藥即聞天下馳名韋廉士醫生嬰孩自己藥片也上海懸器西

曾育男譚組雲大書家譚組雲先生來書云小孫學經以途中受熱失調到中後體極弱終日啼哭不思飲乳經中西醫診治終未見效及試服嬰孩自己藥片頓見奇效續服之下孫病全愈精神活潑胖異常兒余歡喜無已致將孫影附呈聊作紀念藉以當世有嬰孩者敬一忠告焉完備大藥房均有嬰孩自己藥片出售或直向上海江西路六十號韋廉士醫生藥局函購每一瓶大洋六角每六瓶大洋三元郵力在內收用郵票

神皋雜俎

歡迎投稿

小說

問題小說　惡社會（四三）

（王冷佛著　本社轉載）

僞首一人。穿的便服。年紀有四十左右。留的賀波林的鬍鬚。戴一副圓光眼鏡。灰色嗶嘰袍。元青禮服呢肥袖兒馬褂。進來就指揮軍警將正房東西兩厢房。全行把住。自帶軍警。進一個上尉打扮的軍官。一逕往上房裏來。嚇得老張老劉。本在那裏。屋裡老人。也很都相顧失色。那上尉軍官。指道。那這個人看起來。那軍人答應。已早將老張老劉。帶在一旁。兩軍人看守著。不保一點。心裡也如是不好。急忙由屋裡迎來。那件衣的官目攔道。閣下貴姓。往那兒跑。不保止步。滿堆著笑臉兒說道。我也是行家處的。並不是題一隨取了一張名片。人一面接看。一面笑道。既全是同事的。更好辦了。我們有上差公事特來查封。隨與那上尉官說的。一遞眼色。軍警人等。一齊搜人。將所有屋裏人。連大太太二太太。三太太四太太。連和尚小三兒。小腳兒李媽等。都一擁擁出來。這個就撐鎖開箱子。那個就拉開抽屜。這人將炕上煙具。一齊舉出。那個就翻騰各處。不到一刻。將所有箱籠木櫃。全行打開。只一着手。往地上一抖落。什麼呢單衣夾衣。紗褂繡襖。又什麼黏痰吐沫。髒與不髒。軍人也不管那些。滿地拋棄。這裡花瓏一聲。那裡拍岔一聲。將所有桌上什麼。及玻璃盆景。古瓷玩器等。皆於此雜亂聲音中。全行損毀。上尉軍官道。你們就檢查書信。眾人應著。隨又向各處檢查。大太太眞急了道。眞是反了。你們是誰派來的。〔〕要抄家是怎的。我們有什麼犯法的事呢。我告訴你們說。搶我不行。話未說完。那便衣軍官走來。看著外表。很透文明。過來也不容分說。把兩道惡眉一豎。拍的一聲。已早從臉上一掌。跟著又一掌。打的大太太左頰徘紅。眼球也跟著紅了。一個烟鬼。那禁得住。一湧躲閃。已早則哭出聲來。嚇得衆人。都失了魂。那軍官大罵道。這道娼婦。伎一個師長為萬。他媽多麼臭美。帶的穿的。不全是兵餉嗎。他媽的死人多少。叫你們享了福。混蛋造的。你就是說。有什麼信報書信。電報的密號碼。快拿出來。我不打你。不然我打瞎了你們這群娼婦。

（未完）

柳枝（一〇一）

（小尤）

眞葛下車。見了李副官之後。知道這個字的專車。並開向長辛店去了。懷得多年未回故里的書春。如今可以同到長辛店去。特書春特別的喜歡。連忙回到車裡。報告一切。說日下這裡。待物可以收點。我們便不能下車去了。書春聽了。也大爲快活。不小時後。是個字的衛隊。仍歸車中。登時鳴笛。開向長辛店而去。車過琉璃河車站。少停一刻。然後火車一直進至長辛店車站的北頭。這一路上。眞葛懷心再看鐵路兩旁的風景。天色一時比一時黃昏起來。他的思想。現在竟由憂悶。轉而思家。車在站上。停了廿分鐘之久。吳佩孚的專車。纔開進站來。他聽得前面忽然軍樂大奏起來。雖聽著那此多募所作的凱旋名曲。吹奏得怪好聽的。但看得書春行將下車回家。探望弟妹。那得意形於色。那使他突然想起絕外一千多里的遼陽故鄉。和河南一千多里的南陽獻涿州車站上的那位老婦人。和那個姑娘向他哭泣。口裡說道。你這些年也未歸到故鄉。看一看我們。如今我可遇到你了。你還把我們置之天外。一點兒也不顧麼。不禁使他落了幾滴眼淚。他正胡思亂想之間。回頭一看。車裡的衛隊。全走下車去。只見一個兵士。走到他面前說道。我奉李副官的命令來的。教你們管接收戰利品的人。今晚先到附近文盛棧內休息。說吳大帥住在前邊總商會的客廳裡。李副官說軍需處大概設在巡閱使署京漢一帶總稽查處裡。但現在還沒有一定。反正告給你們。先到文盛棧就是了。眞葛聽了。便住在文盛棧裡。心裡甚爲喜歡。便向書春說道。這幾天我肚子好不舒服。到文盛棧裡。可以喫點什麼。去一去火兒。書春說道。到了鄙村。儘管說話。無可無不可。那麼我們可以先把帳簿洋氈這些東西。先送到文盛棧去。然後到我家看一看。吃點飯兒好了。眞葛說道。也好。我正想到府上看一看呢。於是便和彭世順孫文彩幾個人。把東西送到文盛棧裡。書春特意向管棧的要一間客室。留作大家休息之用。管棧的人。最怕軍隊糟塌屋子。便僅爲他們留出東屋一舖炕來。書春知道這位管棧的。是不曾認識他是長辛店的土著人。又因爲初次回到故鄉。也不便與他較長論短。失掉體面。倖倖要求他給小二送過幾盆熱水。以便大家擦一擦臉兒。管棧的走了之後。店小二便拿了幾面洋瓷盆。提來一桶熱水。走進屋來。一見書春。連忙把水桶瓷盆放下。請了一個安。起來說道。『李大哥你從那來。』書春說道。我從涿州開來。你姓什麼。我在外邊十年之久。故鄉弟兄。我一時可認不清了。店小二說道。我姓王。王德祥便是我的二哥。書春說道。呵。他現在在那呢。店小二說道。他在邊防軍第十五師裡當排長。後街韓秀亭是他們的營長。書春問道。那麼邊防軍不是被繳械。就跑回北京。他是往那去了。店小二說道。我也不知道。大概跟韓營長去了罷。書春說道。韓營長我在高碑店見著了。他已經被擄送到保定。那時他也未提起你二哥來。想是回北京啦。（未完）

勘誤　昨日小說。Tyo係Love之誤。Lovei係Lover之誤。附此校正。

映元的新生命（續）

（村青）

我沒來不及說話。忽然跑進一個三四歲的小孩來。看見有生人在屋。返身要跑。映元一把拉了過來。指着小孩說。『這是你的侄兒。』你離家後第二年生的。這算是我對我的家庭盡了一件大義務了。我雖爲人不齒。但人們還不能說我是不孝吧！說完。臉上現了一瞬的苦笑。

我等着他的牢騷發完。才勸他環境如何惡劣。仍應努力去征服環境。又勸他旁人的鄙視不足介意。只要自己立的住腳。現在鄙視的人一定會來恭維的。至於婚姻之不滿意。此僅大樹之一葉。自己一生的事業則一枝滿蔭成之大樹。凋落了一葉。是無損於大樹的。末後希望他着眼於事業。以光明燦爛的前途來安慰自己對於缺陷婚姻所生的悲哀。

他於是又說。『你這樣誠懇的勸我。我萬分感激。但恐不能如你所望。負你一番好意。無論如何。我以後必努力作去。學校環境惡劣。可以想法子造出一個新環境出來。』說到這裡。他指着壁上掛的一張橫幅。上面寫的幾行秀逸的龍飛草字。問我這字寫的如何。認不認識寫這字的人？我一看下欵是仲三寫的。仲三是在小學時下幾班的一個同學。是一個聰明可愛的小孩子。

映元遂說仲三人是如何聰明有才。待他如何前摯。仲三曾經幾次勸他糾正坏的習慣。並且與映元戒煙在一起。臨督着映元戒煙。這些都是使映元感激到流涕的地方。他說到仲三待他的好處。又復述旁人待他的眼白薄冷。不覺流出感行淚來。

這時站在映元旁邊的他的兒子。見他爸爸哭了。叫了出來說『媽媽快來點燈吧。爸爸又發瘋了！』經這天眞的孩子一喚。流淚的映元也破涕爲笑了。

我站起來要走。他也站了起來。一面又說。以後他到學校後。還預備永久與仲三住在一起。得仲三的安慰與督促。或者有一種新的生命創造出來。他送我到門外。握着手又說『這是孩時的朋友。是朋友。旁人的跑來看我。他說着。已經哭過的眼睛。更加變紅了！

我回到家裡。與母親談起映元。才知道映元還有一樁事。沒公開給我知道。母親這樣說『映元那孩子壞到底了！你走後的第二年。他在省城又逛窰子又自由婚。也不知道花了有多少的錢！

我過了兩天又到旁的朋友。打聽出映元實在有過幾段浪漫史。大概情形如下。（未完）

筆記

文藝叢考再續

（陶淵澄）

宗經

春秋譏剌之所罰。皆出於不得已。非若後之人。以自已之好惡爲好惡。得於己者則加以頌諛。不得於己者。則立與以貶斥也。人生之大患。則言語以爲階。言語而當也。則千里之外應之。況其邇者乎。言語而不當也。則千里之外違之。況其邇者乎。古人愼其言語。猶往往不免於禍。今人發言。不擇人而發。不擇事而發。喜怒既苦於無常。而好惡又過於任情。聰明愈高。智識愈大者。其爲言也。愈易。其爲禍也亦愈大。當其發之於口也。未嘗不快意。及其施之於人也。未嘗不可啓其人之猛省。力亦可謂之不薄。效亦不可謂之不廣矣。及乎以言語得禍。禍發於頃刻。害溢而毒痛。在已尚不自知。旁觀猶代爲震驚。言語之害。固如此其大乎。然因吾人可以日學暗啞。口不出言。可說亦不說。可爲亦不爲。或如司馬德操。萬事俱稱好。或如胡廣之爲中庸先生。容容持穩。瑣瑣不足道。然後始足以免禍哉。曰正孟子所謂鄉原德之賊者。禍則未必能免。而福則終必不可得。非小人之尤者。孰忍而爲此哉。

且立身處世。言語自不可少。當機用務。決斷亦不能無。今以避禍之故。遇事而首鼠兩端。將毋太過。何以當天下之任。而友天下之士哉。有道之士。則必有以處此。惟居澹泊。深練精神。抗志虛靈。呼吸恬虛。遊神乎經書之林。馳騁於元妙之中。明照於日月。而智溢於四海。又何所往而不自如。何所爲而不可哉。多言不足爲累。少言無傷於默。言亦可。不言亦無所不可也。若是乃可得春秋褒貶之義。若許劭之評。人得其一語以爲重。不特不然。且從而信之。譽者如之以勉勵。而不譽者則予之以譏刺。各如其分。人情以之大服。人心以之大和。其有功名哉。正自不少。夫安可以原非之乎。故以譏刺加諸人。而受之者不怒。聞之者有愧。以其人誠有之達。發言之正。有以使其心服。而一切怨尤之氣自無所發。正言又何必其有害乎。

別錄

儒丐自課錄（十九）

富強之國。每遇內部爭執。則恆利用外交以弭內爭。誠以富強之國。已爲完體之國家。一遇大問題。則舉國齊力以赴之。雖有內爭。頓時束置高閣。如英國保守自由兩黨。每遇政爭。則保守黨必勤遠略。海上諸島。多半供英國之犧牲。而入其版圖。誠投人民之所好也。其他各國。抱帝國主義者。多好執行此等政策。蓋國力既上達。而勢有不得不如此者也。若久亂之國。則不足以言此。亂國之黨政軍政。實超越國家以上。亂渦中之人民。心浮氣躁。知有黨有軍。而不知有國。其日日所爲者。皆所謂內憂內亂。習與性成。一旦有外侮。欲轉移國人之視綫。齊力以赴之。眞憂憂乎其難也。

具形完全之國家。黨須殉國。不能以國殉黨。亂國則個人之意氣政見。每每超乎國家以上。不和以授受政權之事。在亂國絕無有也。

內亂不宜參加外力者也。然而內亂不已。國人無力以制止之。欲外力之不參加難矣。

拒絕參加者有詞。而參加者亦有詞。總而言之。由亂而來。所謂一國糟也。救字非吉祥事也。日日言救不祥孰甚焉。余以爲今日之中國無待於救也。亦無須乎大呼其救也。凡所謂救者。有自我自他之分。他人能救我乎。此不可知之數也。藉使他人欲救之。而我不願其救。依然固自我。或實行自殺者將何如。故自他之救。爲絕不可恃也。凡欲得救者。其必決於自救之心無疑矣。自救之術如何。在個人日衛生。在國家亦日衛生也。知個人之衛生。即知國之衛生之道矣。夫煙色狂蕩。飲食無節。成好吃懶作。不事正業。皆不講個人之衛生者也。豈惟不潔而已哉。大個人必發育健全。堅苦耐勞。然後依其體力。力智以生活於世界之上者。即造世人類之福利也。苟則即爲不衛生。終必敗亡而已。國家之衛生。亦在無病。或不使生病。若以病不固然。則亦能而救之。故中國今日之事。能講個人衛生之道。即足矣。夫言救國遠遠也。

霜天淚痕（二）

（劉和邦）

「你現在一言不發。又想到什麼事情了」。這是我昨夜在夢中你在我面前。這樣的說法。而你不言不語。使如玫瑰般的臉。秋水一般有神的眼睛。玉筍一般的手。櫻一般的的嫩唇。黑雲般的髮鬢。更使人感惜著你的溫柔美善的兩個小笑窩。愛者。親愛的。我眞形容不出來。倘如絕對形容。未免有負你的神晴。我只能在這想像你。卻不辭來形容呢。因爲我不能形容于萬一的。

你望着我。呆呆的在望着。後來你擁抱而同我接吻。纏綿又流淚。便時而微笑。我得到他這種神情。便引起了我的病狂。唉。愛者呀。現在回想到昨夜。我的心深深中的心如舞台映演。昨晚是夢。唉！現在卻成反比例了。

愛者。自別以後。一面無限相思如今。悲痛不已。那一個人來安慰。我是冷淡而不問。後來我爲思你的病病後發。自己獨臥在床。沒一人來安慰我。和問我。又那有人顧在我的床傍。用溫柔的手來服侍我。反致我不欲同一般人談話。一种門庭客。也是我一種新日的。愛者。我在你三天五日不進飲食。常常在咸者倫者流淚。唉！但是詳細念你。面一旦有被我的朋友。時時覺着了。不但不給一個詳細指迷言語。反來用了些譏言來刺激我。我所記得。（眞是惡一個。男子大丈夫。一」個就畏。何苦的呢。俗語說的好。丈婆深思」。這種淵詳少論的日物。如衣。去孫找尋的。還值得哭痛和來勸我。他是了解人生。能安慰我呢。而不會使我悲哀的源源吧！

我現在不思想希望是會成泡影。得一合眼。我便見你立在我面前。笑嘻嘻的。我祇相信你是時常能安慰我。但是事事竟成泡影了。悲哀和苦惱。在我已竟是免不掉了。現在四圍的空氣。都是頹喪不仁。那種感觸。映到我目前。使我無限傷心。我願狂呼。但是一般人們都笑我。（未完）

本社徵求金石文字啓事

逕啓者。竊謂搜羅金石。保存古物。爲近世專門之科學。亦人類文明之事業。顧個人之精力有限。而碑碣之發見無窮。加以各項費用。豈區區個人之力所能任哉。本社志在文化。尤樂保存古物。年來有古蹟遺聞之徵求。已出版兩次。今更別立簡章。擬行徵求東三省金石文字。蒐爲一書。以公同好。東省古碑碣。雖不及魯豫秦晉之富。然年來發見。如好大王碑。元景造像。毋丘儉紀功碑。皆爲奇古之品。搜訪碑碣。端在好奇之士。且東北史蹟。載籍有徵。可以共語。豈僅韓陵片石。今將簡章列後。幸賜援助。

一、徵求範圍。限於東三省各地方。

二、凡寄贈拓片。至少須寄五枚。

三、須詳記所在地點。及如何發見。

四、一切紙墨及各項費用。由本社担任之。其有不易捶拓者。請隨函本社。當派人前往拓取。

五、各項金石文字。不問朝代。一律徵求。但近代謏墓俗碑。無關歷史掌故者。勿寄。

六、如有收藏舊拓。及金石原物。欲出讓者。本社亦願備價收買。如不肯寄贈讓賣。俟本社攝影製版後。依然敬謹奉還。

七、日限三月。隨所投寄。登報發表。

各地行市

五月廿九日（商業通信社電稿）

△各地電報

	片　分
倫敦銀塊	二六仙八分五
紐約銀塊	圓五錢
美棉	（跌）
上海匯水賣	六八兩八分三
上海匯水買	六八兩一六分五
大連匯申	七一兩二七五
上海標金	三三一兩八〇

△奉天取引所

●金票對小洋　六月十四日限

	前場	後場
寄	二四八〇、〇〇	二四八五〇、〇〇
引	二四八五、〇〇	二五〇七、〇〇
高	二四九〇、〇〇	二五一〇、〇〇
低	二四七〇、〇〇	二四八〇、〇〇
成交額	六〇万	三六四万
現物	二四八〇、〇〇	二五〇五、〇〇

△大連取引所

●鈔票對金票

	前場	後場
現物	一〇五九、〇〇	一〇五五、五〇
近期寄	一〇五九、〇〇	一〇五七、〇〇
引	一〇五七、〇〇	……
遠期寄	……	……
引	……	……

●大豆（銀建）

	前場（寄）	後場（寄）
六月限	六二一	六、一九
七月限	六二〇	六、一八
八月限	六二〇	六、一八
九月限	六三三	六、二〇

●豆餅（銀建）

	前場（寄）	後場（寄）
六月限	二、〇一〇	二、〇一〇
七月限	二、〇一〇	二、〇〇五
八月限	一、九九〇	二、〇二〇
九月限	一、九八〇	……

●豆油（銀建）

	前場（寄）	後場（寄）
八月限	一六、六〇	一六、三〇
九月限	……	……

●高粱（銀建）

	前場（寄）	後場（寄）
五月限	三、一三	三、一三
六月限	三、二六	三、二六
七月限	三、三九	三、三九
八月限	三、四八	三、四八

△開原錢鈔

●金票對小洋

	前場	後場
現物	二四七〇、〇〇	二四七五、〇〇
明日	二四七五、〇〇	二四八〇、〇〇
渡	二四七〇、〇〇	……

●銀對小洋

	前場	後場
現物	二六一五、〇〇	二六二〇、〇〇
明日	二六二〇、〇〇	二六一五、〇〇
	二六一五、〇〇	……

△開原取引所

●大豆（奉小洋建）

	前場（寄）	後場（寄）
六月限	四〇、〇〇	四〇、〇〇
七月限	四一、一〇	四一、一〇

●高粱（奉小洋建）

	前場（寄）	後場（寄）
六月限	……	……
八月限	……	……

△公主嶺取引所

●大豆（奉小洋建）

	前場（寄）	後場（寄）
月限	四七、一〇	四七、七〇
七月限	四八、三〇	四八、六〇
八月限	……	……

●高粱（奉小洋建）

	前場（寄）	後場（寄）
六月限	二四、三〇	……
七月限	……	……
八月限	……	……

△長春特產

●大豆（鈔票建）

	前場（寄）	後場（寄）
六月限	……	……
七月限	……	……
八月限	……	……

●高粱（鈔票建）

	前場（寄）	後場（寄）
六月限	……	……
七月限	……	……
八月限	……	……

△哈爾濱特產

●大豆（哈大洋建）

	前場（寄）	後場（寄）
六月限	一、六八〇	一、六八〇
七月限	……	……
八月限	一、七五五	一、七五七五

●小麥（哈大洋建）

	前場（寄）	後場（寄）
六月限	一、八三五	一、八三二五
七月限	……	……
八月限	一、九〇〇	一、九〇二五

△大阪三品

	前場	後場
五月限	……	……
六月限	三三三、三〇	三三三、四〇
七月限	三三五、〇〇	三三五、三〇
八月限	三三六、一〇	三三六、四〇
九月限	三三八、七〇	三三八、一〇
十月限	三四〇、四〇	三四〇、〇〇
十一月限	三四一、三〇	三四一、一〇

△大阪綿絲布現物價

童C	七圓四〇
軍人	一〇圓一五
双童	六圓三五
白羊	二圓七五
鵝鳥	七圓六〇
扇面	三三一圓〇〇
福助	三五四圓〇〇

永保不死人壽險

每次保費 南滿區現洋七元 北滿區哈洋十元

目下欲保人壽險者。每感二大難題。一則由于保費少而繳欵大。中人之產。無力償願。一則由於公司信用不著。身後賠欵難領。坐是之故。公司方面。不能營業發達。人壽保險。從此不得普及矣。

今有一可靠廉價之保壽法。不論何人。均可長壽。且無死亡。老者因之而返少。弱者因之而轉强。無嗣者因而得子。有病因而健康。僅需費現洋七元。不亦廉乎。請向奉天大西邊門外二經路口。三德洋行詢問必有圓滿之答復。

美國第一保壽公司十年之前。並無若何發展。其後因新經理陶羅思氏運用腦筋。創老年不死保壽法。于是一般高年。均獲長壽。多願東企保險。每星期由公司分送藥片一盒。註明按日分服。保壽者居然日健一日。由老返少。娶妻生子。無一死亡。中年之後。保壽人數。驟增百倍。至于今日。成爲美國第一發達之公案。今年二月上旬。爲陶羅思氏九十初度。賀非分十日開筵。盛極一時矣。陶氏對客宣佈其不死保壽法云。鄙人與史坦那博士爲老友。自其發明返老還童生殖靈後。余即信其確有效力。乃請另裝匣樣。定名長壽保險分贈保壽。諸君服之大奏其效。而成今日之局。飲水思源。皆史氏生殖靈所賜也。茲者。敝公司發達已極。不敢擅自神秘。願世界人類欲求長壽不死。毋須保險。但服生殖靈自然却病延年。

紐約日報。載美國最著名之希維利亞得保險公司。對于人壽保險者凡經服過生殖靈四月以上之男女。有購生殖靈之發票並經醫生驗明。得減免其保費百分之二十。蓋生殖靈定具有强健身體。延長壽命之保障故該公司特行此計劃。藉可減少其保險賠償之損失。是以最近德廠調査生殖靈全球之銷數。當推美國爲首屈一指云。

金銀寶盒中之生殖靈

●**發明** 返老還童衛新藥 男生殖力改造秘寶「生殖靈」乃德國政府實驗監製 史坦那醫聖發明之世界唯一靈品也 故藥效絕大 萬試萬靈

●**效驗** 老翁服 回復青春 生殖力還少復活 老婦服 月經復至 血氣旺 還爲少女姙娠子女 青年服 元氣百倍 强精强腦 讀書不忘

●**區別** 男子不可服「女用生殖靈」服則乳房澎大變爲女性 女子不可服「男用生殖靈」服則鬍鬚叢生變爲男性 服者注意 幸勿自誤

▲**價格** 男女用生殖靈(每盒服七天)(每料服一月)
每盒 南滿區現大洋七元 北滿區附稅哈大洋十元

●奉送返老還童生殖靈報告書及張大元帥照片十萬册函索即寄

●外埠通信函購 貨欵先匯 寄費在內 郵票不用

眞生殖靈 專賣商標

德國政府註册 生殖靈廠代表 美商 **三德洋行**

大連分行 浪速町二丁目
哈爾濱分行 道外正陽八道街口
奉天分行 大西邊門外二經路口

購生殖靈 謹防假冒

製品 一◆一 鐵道車輛。鐵道路線附屬品及信號裝置 鐵橋鐵桁。鐵骨家屋。豆油容器。暖爐類

要目 一◆一 汽罐。汽機煙突。各種機械類設計製造据付 鑄鐵管。鑄鋼。鑄鐵並直鍛鐵物。酸水素瓦斯

株式會社 **大連機械製作所**

本店 大連市沙河口臺山町 電話 代表兵通番號九一五一番 夜間及長距離九一五三番

支店並分工場 奉天西塔大街三丁目 (電話二〇三番)

亨得利

奉天大西門裡

鐘表眼鏡留琴

競爭大廉價

一律九扣三十天

電話九〇二號

唐山馬牌洋灰

純粹國貨

THE CHEE HSIN CEMENT COMPANY LIMITED

東山本廠 多年創設
所製洋灰 成推巨擘
備有磚瓦 花樣繁多
鐵路橋樑 築堤修河
碼頭船塢 電機台座
一切工程 皆用此貨
屋經泰西 先進各國
化驗給証 優美資格
各埠分銷 早已添設
諸君惠顧 無任感荷
啓新股分有限公司
洋灰東部總批發所
地址奉天小西關什街北
中國電話二百零六
日長電話一七九零
電報掛號二四五零

專賣特許 マイヅ蠅取粉　**懸賞**　專賣特許 マイヅ殺虫劑

蠅、蚊、蚤、虫 其他害虫之全滅

今津博士發明 專賣特許 衛生試驗所證明

答復規定及投遞

以寬三寸長五寸許之白紙今津殺蟲劑之封紙(一磅罐上部二枚)小罐卷封紙之一端紙(今津之處)再今津蠅取粉之封紙(小罐旁邊半磅及一磅罐包紙之上下各有一枚打開有用紙一枚(右中以從前之封紙亦可)必貼付一枚記明左記之三項送至所買之商店若買來之商店在遠方時可寄至大阪東淀川區三國本町今津化學研究所懸償係用開封貼二錢郵票投遞可也但一人投送多張亦無妨碍別的用紙亦無碍

問題

一 世界的賣行旺盛專賣特許之蠅取粉及殺蟲劑之名
二 今津殺蟲劑或蠅取粉使用蟲之名
三 貴台住所氏名與在何店購買之店名與住址

世界的賣行旺盛謝禮 輸出利益本邦需要家購買

●賞品
壹等 自轉車一輛 十名
貳等 金完手表一具 二十名
參等 高級家庭用噴霧器
四等 安全剃刀一個 六百名
五等 洗粉(毛織物洗濯用)一個 二千名
六等 今津マルセル化粧香皂 一個 五千名

締止 昭和三年十月卅一日限
●抽籤 大朝大每京華社各社日曾同抽籤
●發表 昭和三年十一月中旬新聞紙上發表

果樹、蔬菜、植木、其他農作物之害蟲驅除劑

今津博士發明 專賣特許 農事試驗場 衛生試驗所證明

建築用品 大宗現貨 大宗批售

鐵筋圓鐵 油毡
門鎖 插肖 合頁
錯刀 鉛絲 衛生用具
爐片 燗爐
及時的大販賣

招聘外埠代理

(汽車零件及皮帶)

逕啓者本公司擬在各大外埠招請代理專推銷汽車零件及膠皮帶等凡南北滿汽車營業發達之處有欲代理者可與本公司接洽可也

奉天南市場 **多小公司** 營業部 啓

電話 營業部 二一二五 入口部 一八六三號

35

吸烟人適用之

斯毛克牙粉

斯毛克牙粉 是吸烟人應當必需之品 一用此粉 則除去牙上斑駁 極爲容易 而且不吸烟人 亦最相宜 所有汚損不潔牙 無不純白光耀 吸烟過多之人 口膣傷損 口生惡臭 食慾減退等諸症 在所不免 若用斯毛克 定能剪除此虞 俾口膣常合衛生 更且該粉末 加以適度之潤澤 能防止飛散 頗合經濟 每罐足用一月 而多則很數矣

煙草化粧品藥房均有出售 定價金十七錢

官准老牌

安住蚊煙香

諸君當我們正高興采烈 在竹林中玩耍的時候 那萬惡的蚊子 終是飛來打擾我們的遊與 豈不可惡 眞是恨極了 阿々 現在好了 有安住蚊煙香 可以打倒他們了 安住蚊煙香 是徹夜肅清他們的利器呀

總經理批發 大連市浪速町 **日本賣藥公司**

○本埠可大藥房及洋廣雜貨號均有發售
○近來假冒甚多必須認明牌號

代售處
大連 裕成恆
同 萬源成
同 福源成
同 德成和
同 仁盛德
同 洪來盛
同 裕興祥
同 乾生泰
同 德興福
同 天成號
同 麟呈祥
同 同盛昌益記
同 新昌號
同 雙興隆
遼陽 義和堂藥房
同 天鈺成
營口 義和謙豊記
同 裕泰和藥房
同 東興藥房
同 義興成偉記
同 興亞藥房
鐵嶺 平記藥房
同 中華福壽藥房
兆南縣 和發順藥房
同 永和堂
長春 中西藥房
同 秦和祥
吉林 五洲藥房
大黑河 大同藥房
海倫縣 天豊恆藥房
鄭家屯 東英藥房
芝罘 義聚永
同 雙興湧